

**Programul National de Dezvoltare Rurala 2014 – 2020
Masura 19 – „Dezvoltarea locala LEADER”**

**Titlul proiectului :
"Strategia de dezvoltare GAL Valea Prutului"**



**Asociatia
„Grupul de Actiune Locala Valea Prutului”**

Opis

Nr. Crt.	Document	De la pagina 1 la 291
0	Introducere	1-2
1	CAPITOLUL I: Prezentarea teritoriului și a populației acoperite – analiza diagnostic	3-7
2	CAPITOLUL II: Componenta parteneriatului	8-9
3	CAPITOLUL III: Analiza SWOT (analiza punctelor tari, punctelor slabe, oportunităților și amenințărilor)	10-14
4	CAPITOLUL IV: Obiective, priorități și domenii de intervenție	15-17
5	CAPITOLUL V: Prezentarea măsurilor	18-51
6	CAPITOLUL VI: Descrierea complementarității și/sau contribuției la obiectivele altor strategii relevante (naționale, sectoriale, regionale, județene etc.)	52-54
7	CAPITOLUL VII: Descrierea planului de acțiune	55-56
8	CAPITOLUL VIII: Descrierea procesului de implicare a comunităților locale în elaborarea strategiei	57-58
9	CAPITOLUL IX: Organizarea viitorului GAL - Descrierea mecanismelor de gestionare, monitorizare, evaluare și control a strategiei	59-63
10	CAPITOLUL X: Planul de finanțare al strategiei	64
11	CAPITOLUL XI: Procedura de evaluare și selecție a proiectelor depuse în cadrul SDL	65-66
12	CAPITOLUL XII: Descrierea mecanismelor de evitare a posibilelor conflicte de interese conform legislației naționale	67
13	ANEXA 1 – Acord de parteneriat + HCL/alte documente justificative	68-104
14	ANEXA 2 – Fisa de prezentare a teritoriului	105-111
15	ANEXA 3 – Componenta parteneriatului	112-114
16	ANEXA 4 – Planul de finanțare	115-116
17	ANEXA 5 – Harta administrativa si geografica	117
18	ANEXA 6 – Documente justificative privind animarea	118-203
19	ANEXA 7 – Documente justificative ale membrilor parteneriatului	204-289
20	ANEXA 8 – Atribuțiile corespunzătoare fiecărei funcții din cadrul echipei de implementare a SDL	290-291

Introducere

Aflat la granița cu Republica Moldova, teritoriul GAL Valea Prutului se desfășoară paralel cu râul Prut, în partea de NE a județului Iași și partea de SE a județului Botoșani. Asociația Grupul de Acțiune Locală Valea Prutului este un parteneriat public-privat, autorizat de MADR în 2011, este alcătuită din 8 comune ieșene: Andrieșeni, Bivolari, Popricani, Probota, Roșcani, Tigănași, Trifești și Victoria și 3 UAT botoșănene: comunele Românești și Santa Mare și orașul Ștefănești. Suprafața totală a teritoriului GAL Valea Prutului este de 739,15 kmp reprezentând circa 7% din suprafața totală a județelor Iași și Botoșani. Teritoriul GAL Valea Prutului are un caracter omogen din punct de vedere geografic, istoric, demografic, economic, social și cultural.

La RPL 2011, în cele 11 UAT componente au fost recenzați 42770 locuitori, majoritar de etnie română, populația fiind echilibrată pe sexe în fiecare UAT component. Populația activă la 01.01.2012 reprezenta cca. 68,4% din totalul populației iar la 01.01.2015 era de 70,66%, arătând o tendință de îmbătrânire. Populația romă în nr. de 502 locuitori reprezintă 1,17% din total populație GAL, o întâlnim în 3 UAT: Ștefănești-473 locuitori (reprezintă 8.9% din populația orașului), Trifești-24 locuitori și Andrieșeni-5 locuitori. Densitatea populației este de 57,9 loc/kmp.

În momentul de față, teritoriul este caracterizat de o activitate economică redusă, populație săracă, îmbătrânită și lipsită de sprijin. Din punct de vedere a gradului de sărăcie, teritoriul Valea Prutului este marcat de sărăcie extremă în 10 din cele 11 UAT, comuna Popricani din județul Iași are IDUL de 60.84, singura UAT peste pragul de sărăcie de 55. Valoric, acest indicator are valori cuprinse între 38.99 la UAT Andrieșeni și 53.01 la UAT Tigănași.

Poziționarea teritoriului lângă orașul Iași, vecinătatea și deschiderea pentru multiple colaborări cu Republica Moldova, pot deveni reale oportunități în dezvoltarea activității economice și sociale ale comunităților componente. Din punct de vedere turistic, teritoriul GAL Valea Prutului nu are o notorietate deosebită, până în prezent nefiind exploatat corespunzător potențialul existent. Potențialul turistic se leagă de existența monumentelor istorice și a siturilor arheologice dar și de prezența siturilor Natura 2000. În teritoriul GAL există 14 zone Natura 2000, acestea însumând o suprafață de 105.35 kmp.

Activitățile economice gravitează în jurul agriculturii. Lipsa posibilităților de finanțare pentru întreprinzătorii locali, condamnă zona la a fi doar producătoare de produse primare, sectoarele secundar și terțiar fiind aproape inexistente. Lipsa valorii adăugate a produselor agricole conduce la obținerea de venituri reduse, insuficiente pentru a asigura un nivel de viață decent. În general, producțiile obținute sunt de mici dimensiuni, fiind valorificate în mod direct de către producători în piețele din Iași sau Botoșani.

În 2011, GAL Valea Prutului a obținut autorizația de funcționare de la Ministerul Agriculturii și Dezvoltării Rurale și aprobarea pentru implementarea SDL 2007-2013 evaluată la 2.806.000 de euro. Până la data de 01.10.2015, s-au contractat 48 de proiecte cu o valoare totală nerambursabilă finanțată prin axa Leader de 2.098.388 de euro. Cu ajutorul GAL Valea Prutului au fost sprijinți: 17 tineri fermieri, opt ferme modernizate, șase afaceri de tip start-up în domeniul nonagricol, a fost realizată o structură de primire turistică și au fost contractate 15 proiecte de infrastructură și dotări pentru serviciile comunale de către UAT partener.

Importanța implementării LEADER în dezvoltarea teritoriului acoperit de parteneriat

Este necesară promovarea dezvoltării locale prin instrumentul LEADER pentru promovarea de jos în sus a inițiativelor și activităților de dezvoltare de către comunitatea locală, având ca punct de plecare nevoile și potențialul endogen, identificate la nivelul teritoriului GAL Valea Prutului. Nevoia de dezvoltare într-o manieră integrată și inovativă a problematicilor de importanță locală, de dezvoltare echilibrată a comunităților este vitală pentru accelerarea evoluției structurale a zonei. Implicarea actorilor locali în dezvoltarea zonelor în care activează, contribuie la realizarea unei dezvoltări dinamice sprijinită de SDL, elaborată și implementată local și administrată de reprezentanți și parteneri ai GAL.

Elaborarea SDL GAL Valea Prutului s-a realizat în perioada martie-aprilie 2016. Astfel au fost organizate întâlniri pentru informare, animare, consultare și au fost constituite grupuri de lucru, în fiecare UAT component. S-a realizat o analiză a situației existente privind teritoriul, populația, activitățile economice, organizarea socială și instituțională. Prin interpretarea datelor statistice, a analizării informațiilor culese în cadrul acțiunilor de animare și consultare, ca urmare a colaborării cu actorii locali din toate domeniile socio-economice, s-a conturat o viziune unitară asupra particularităților economice și sociale la nivelul întregului teritoriu, pentru perioada 2014-2020. Măsurile propuse în cadrul SDL vor contribui la îndeplinirea celor 3 obiective ale PAC cât și a priorităților P1, P2, P3, P5 și P6 prevăzute la art.4 și art.5 din Reg.(UE) 1305/2013, pentru solutionarea celor 8 nevoi locale specifice identificate. Îndeplinirea nevoilor se va face prin finanțarea acțiunilor specifice celor 7 măsuri propuse. Măsurile finanțate, contribuie în mod direct, la îndeplinirea a 3 priorități (P2, P3, P6), prin domeniile de intervenție principale și indirect, prin domeniile de intervenție secundare (DI 5D), contribuie la P5 respectiv prin DI 1A cu indicatorul „Cheltuieli publice totale” la P1. În cadrul P2, P3, se sprijină în principal dezvoltarea economică și inovativă a agriculturii, atât la nivel individual cât și asociativ. P6 are cea mai mare alocare financiară și este orientată spre dezvoltarea infrastructurii locale la scară mică și îmbunătățirea serviciilor publice, inclusiv pentru componenta socială (infrastructura socială și integrarea comunității române, prezentă în mod semnificativ în orașul Ștefănești) și pentru susținerea dezvoltării afacerilor non-agricole. Implementarea măsurilor aferente P2, P3, va fi realizată împreună cu punerea în aplicare a investițiilor specifice P6, pentru o dezvoltare echilibrată și integrată a teritoriului, acest aspect demonstrând caracterul integrat al SDL. Priorităților și măsurile propuse în SDL au alocări financiare stabilite pe baza nevoilor și priorităților rezultate în urma activităților de animare, consultare și informare.

Măsurile propuse pentru îndeplinirea SDL sunt complementare și sinergice conform descrierilor detaliate din cadrul CAP.V. Proiectarea măsurilor a avut în vedere solutionarea nevoilor identificate, conducând astfel la atingerea domeniilor de intervenție ce fac obiectul tipurilor de investiții finanțate și a obiectivelor transversale ale PAC 2014-2020 prevăzute în Reg.(UE) 1305/2013.

Activități de cooperare. Având în vedere contextul european al dezvoltării rurale și necesitatea solutionării problemelor identificate în teritoriu, GAL Valea Prutului își manifestă intenția, exprimată prin disponibilitatea și experiența, dar mai ales nevoia de a aplica și/sau participa la proiecte și acțiuni de cooperare naționale sau internaționale, în parteneriat cu alte GAL-uri din țară sau din afara țării. Pentru a derula proiecte de cooperare, GAL Valea Prutului va depune proiecte prin sub-măsura 19.3 „Pregătirea și implementarea activităților de cooperare ale Grupului de Acțiune Locală”. Cooperarea este o acțiune ce poate contribui atât complementar cât și sinergic la implementarea SDL.

CAPITOLUL I: Prezentarea teritoriului și a populației acoperite-analiza diagnostic

Teritoriul Grupului de acțiune locală Valea Prutului se întinde pe raza județelor Iași și Botoșani, cuprinzând comunele din NE județului Iași și SE județului Botoșani. Teritoriul înglobează un număr de 11 UAT, din care, 8 UAT în județul Iași: Andrieșeni, Bivolari, Popricani, Probotă, Roșcani, Țigănași, Trifești și Victoria și 3 UAT în județul Botoșani: Romanești, Santa Mare și orașul Ștefănești conform Anexa 2 la SDL, având în componență un număr de 58 localități. Aflat la granița cu Republica Moldova, teritoriul GAL Valea Prutului este dispus paralel cu râul Prut, parcurgând jumătatea nord-estica a județului Iași, ocupând partea de SE a județului Botoșani. Poziția marginală a teritoriului, a dus la o dezvoltare înceată a zonei, activitățile principale concentrându-se în jurul agriculturii. În momentul de față, teritoriul este caracterizat de o activitate economică redusă, populație săracă, îmbătrânită și lipsită de sprijin. Una din cele mai mari probleme existente este lipsa de educație și informare a populației. Poziționarea teritoriului lângă municipiul Iași și deschiderea către Republica Moldova, reprezintă oportunități în dezvoltarea activității economice și sociale ale comunității. Populația teritoriului la RPL 2011 a fost de 42770 locuitori, 32763 în județul Iași și 10007 în județul Botoșani. Suprafața totală a teritoriului GAL Valea Prutului este de 739,15 kmp, reprezentând 7,04% din suprafața totală a județelor Iași și Botoșani. Teritoriul ocupă 9,8% din teritoriul județului Iași și 4,1% din teritoriul județului Botoșani. Densitatea populației este de 57.86 locuitori/kmp.

Relieful teritoriului GAL Valea Prutului se integrează întru totul ansamblului Podișului Moldovei, dezvoltat pe roci sedimentare, respectiv argile și marne sarmatice cu alternanțe subțiri de nisipuri fine. Morfologia reliefului teritoriului pune în evidență altitudini ce se desfășoară între valorile de 32 m—în zona șesului Prutului, și 240 m cota maximă, în general predominând altitudini medii de 100 și 150 m. Printre procesele geomorfologice cele mai frecvent întâlnite sunt în primul rând eroziunea solului și alunecările de teren care se întâlnesc pe terenurile în pantă și fenomene de depunere cu acumulări ce se găsesc pe văi și lunci.

Teritoriul aparține zonei de climat temperat—continental pronunțat, aflat sub influența anticlonilor atlantic și euro-asiatic. În cursul unui an sunt în medie, 190 de zile fără precipitații, iar gruparea lor în perioada vegetativă a culturilor, are influențe negative asupra recoltelor. Precipitațiile sub forma de ninsoare din perioada rece a anului înregistrează un număr mediu de 33 zile. Vegetația naturală spontană reprezentată prin elemente ce aparțin silvostepii, răspândite în Câmpia Moldovei pe arii restrânse, cât și prin păduri de foioase care ocupă înălțimile Podișului Sucevei și ale Podișului Central Moldovenesc. Fauna este specifică silvostepii și stepei, mult diminuată în urma expansiunii activităților umane.

Potențialul turistic al teritoriului se leagă de existența monumentelor istorice și a siturilor arheologice dar și de prezența siturilor Natura 2000. În GAL Valea Prutului există 14 zone Natura 2000, acestea însumând o suprafață de 105.35 kmp, dispuse astfel: UAT cu o singură zonă Natura 2000: Andrieșeni, Bivolari, Popricani, Probotă, Roșcani, Santa Mare; UAT cu două zone Natura 2000: Ștefănești, Țigănași, Trifești și Victoria¹.

Așezarea GAL Valea Prutului permite accesul rutier la toate orașele din județele Iași și Botoșani precum și la punctele de frontieră cu Republica Moldova, respectiv Sculeni în județul Iași și Stânca Costești în județul Botoșani. Comunele Popricani și Victoria fac parte din Zona Metropolitană Iași. Pentru populație, legătura cu principalele orașe se realizează cu autobuze.

¹ Lista ariilor naturale protejate Natura 2000 disponibilă pe www.madr.ro;

În momentul de față pe teritoriul GAL Valea Prutului funcționează mai mulți operatori de transport ce asigură curse regulate pentru călători cu o frecvență de aproximativ 1 h, care satisfac pe deplin nevoile locuitorilor.

Populația este ultra-majoritară de etnie română în toate UAT, iar în orașul Ștefănești există un nr. semnificativ de cetățeni de etnie romă - 473 persoane care reprezintă 8.9% din populația orașului². Principalele probleme cu care se confruntă populația de etnie romă sunt cele comune la nivel regional și național: lipsa locurilor de muncă și a surselor de venit, lipsa educației, abandonul școlar, locuirea insalubră, infraționalitate crescută.

Din punct de vedere a gradului de sărăcie, teritoriul Valea Prutului este marcat de sărăcie extremă în 10 din cele 11 UAT; comuna Popricani din județul Iași are IDUL de 60.84, peste pragul de sărăcie de 55. UAT care cuprind zone sărace pentru care IDUL are valori mai mici de 55 sunt: Andrieșeni, Bivolari, Proboța, Roșcani, Țigănași, Trifești, Victoria, Românești, Santa Mare și orașul Ștefănești³.

Populația activă (cu vârsta cuprinsă între 15 și 65 ani) la data de 01.01.2012 era de 29263 locuitori iar la 01.01.2015 avea o valoare de 30222 locuitori. Se observa o creștere de aprox. 3,2% a numărului de persoane ce pot fi încadrate în categoria populației active⁴.

Forța de muncă, numărul de salariați din teritoriul GAL Valea Prutului

Activitățile economice gravitează în jurul agriculturii. Lipsa posibilităților de finanțare, condamnă zona la a fi doar producătoare de produse primare, sectoarele secundar și terțiar fiind aproape inexistente. Lipsa valorii adăugate a produselor agricole conduce la obținerea de venituri reduse incapabil de a asigura un nivel de viață decent. În general, producțiile obținute sunt de mici dimensiuni, fiind valorificate în mod direct de către producători în piețele din Iași sau Botoșani.

La data de 31.12.2014, în teritoriul GAL Valea Prutului erau un nr. de 2083 salariați; cei mai puțini fiind înregistrați în Roșcani (48) și cei mai mulți în Bivolari (478). Numărul de someri la data de 31.12.2014 era de 1232 locuitori, reprezentând 4,1 % din populația activă. Cei mai mulți someri indemnizați erau înregistrați în orașul Ștefănești, 361 locuitori, urmat de Trifești cu 227 locuitori⁵. Analizând datele referitoare la somaj pentru anii 2014/2015 se observa că somajul în teritoriul GAL Valea Prutului s-a menținut cam în aceleași valori, sub media județului Iași de 5% și a județului Botoșani, de asemenea tot de 5%. În același timp, lipsa locurilor de muncă în sate și nivelul scăzut de trai a determinat o parte a populației din GAL Valea Prutului, mai întâi femeile, apoi tinerii să migreze în statele Uniunii Europene. Migrația a devenit un fenomen cu o amploare semnificativă în ultimii ani. Majoritatea celor plecați în străinătate, optează pentru angajări temporare, bărbații în special în agricultura și construcții iar femeile în servicii de îngrijire a persoanelor în vârstă, menaj și agricultură.

Din punct de vedere a modului de folosință a fondului funciar al teritoriului GAL Valea Prutului situația se prezintă astfel⁶:

UAT	Suprafata totala (agricol +	Suprafata agricola	Suprafata neagricola	Suprafata arabila	Pasuni	Fanete	Vii	Livezi
-----	-----------------------------	--------------------	----------------------	-------------------	--------	--------	-----	--------

² Populația stabilă după etnie - județe, municipii, orașe, comune – Recensământul populației și locuințelor 2011 – www.madr.ro.

³ Lista UAT-urilor cu valorile IDUL corespunzătoare – www.madr.ro.

⁴ www.statistici.insse.ro/shop/.

⁵ Anuarul Statistic al jud. Iasi 2015, Cap.3.9, pag. 50; www.statistici.insse.ro/shop/.

⁶ <http://statistici.insse.ro/shop/index.jsp?page=tempo3&lang=ro&ind=AGR101B>.

	neagricol)							
Andrieseni	9449	8200	1249	5762	1636	637	155	10
Bivolari	7877	6412	1465	5156	764	94	196	202
Popricani	6862	5524	1338	3509	1350	572	38	55
Probota	7866	5747	2119	4111	1337	209	65	25
Roscani	3799	2771	1028	2114	453	183	16	5
Tiganasi	6552	5009	1543	2525	1453	1031	0	0
Trifesti	5486	4363	1123	3728	551	45	35	4
Victoria	6116	4084	2032	3138	697	156	53	40
Stefanesti	9658	7790	1868	6267	1391	48	69	15
Romanesti	3934	3285	649	2551	609	94	20	11
Santa Mare	6316	5364	952	3875	1357	40	60	32
Total	73915	58549	15366	42736	11598	3109	707	399
Procent (%)		79,21	20,79	72,99	19,81	5,31	1,21	0,68

Din totalul de 73.915 ha, 79,21 % este teren agricol iar 20,79 % este teren neagricol, fiind ocupat de drumuri, poduri, ape, paduri, constructii, cai de comunicatii si cai ferate, terenuri degradate si neproductive. Un procent de 72,99% din terenul agricol este suprafata arabila. Astfel, 42736 ha sunt destinate practicarii agriculturii, fiind folosite cu precadere de exploataii agricole mici. Dimensiunea medie a exploataiilor agricole din teritoriul GAL este prezentata in tabelul urmator, potrivit datelor de la RGA 2010⁷:

UAT	Nr. Exploataii	Suprafata agricola	Suprafata agricola medie / exploatare
Andrieseni	1326	8708,7	6,57
Bivolari	1370	6744,92	4,92
Popricani	1677	5267,66	3,14
Probota	1125	3424,06	3,04
Roscani	570	2179,76	3,82
Tiganasi	1336	7625,39	5,71
Trifesti	1257	5252,58	4,18
Victoria	1547	4878,85	3,15
Stefanesti	1592	9640,74	6,06
Romanesti	718	3940,21	5,49
Santa Mare	1017	4548,13	4,47

Majoritatea exploataiilor de mici dimensiuni folosesc utilaje și tehnologii învechite, realizand astfel performante scazute. Lipsa posibilitatilor de sustinere a cofinantatii unui proiect cu finantare nerambursabila, dimensiunea redusa a exploataiilor si dotarea cu utilaje si echipamente neperformante reprezinta o imagine reprezentativa a agriculturii practicate in satele din Valea Prutului.

⁷ RGA 2010, tabelul 2.

În ceea ce privește principalele culturi, acestea coincid, în linii generale, cu cele de la nivelul județelor Iași și Botoșani, respectiv: cereale (grâu, orz, porumb), legume proaspete, rapiță și loturi semincere (în special porumb și floarea soarelui). Acestea din urmă sunt caracteristice terenurilor agricole din județul Iași și sunt rezultatul contractelor de parteneriat încheiate între fermierii din această zonă și companii recunoscute la nivel internațional, Monsanto, Pioneer, etc. Producțiile agricole sunt influențate de o serie de factori printre care și de nivelul precipitațiilor din teritoriul GAL, în cursul unui an sunt în medie, 190 de zile fără precipitații, iar gruparea lor în perioada vegetativă a culturilor, are influențe negative asupra recoltelor. În anul 2006 a luat ființă OUAİ (Organizația Utilizatorilor de Apă pentru Irigații), AQUA SLONET SUD Trifești, care prestează servicii de prelevare și de transport al apei de la sursă la punctul de livrare prin intermediul infrastructurii de irigații, pe baza unui tarif de livrare. Dezvoltarea infrastructurii de irigații pentru creșterea potențialului agricol al teritoriului este o prioritate de investiții pentru fermierii din GAL Valea Prutului.

Referitor la sectorul zootehnic, în perioada 2000-2012 la nivelul județelor Iași și Botoșani s-a constatat o scădere constantă a numărului de bovine, ovine și păsări și o creștere a numărului de porcine și caprine. Efectivele de animale la nivelul anului 2009, conform SDL Valea Prutului pentru perioada de programare 2007-2013, comparativ cu cele din RGA 2010, sunt expuse în tabelul următor:

UAT	Bovine	Ovine	Caprine	Porcine	Pasari	Familii de albine
Total 2010	9305	30438	4289	9176	240013	3818
Total 2009	9530	50839	3557	8919	141206	4059

Conform „Strudiu complex asupra teritorului GAL Valea Prutului”, finanțat în cadrul SDL GAL Valea Prutului, AXA LEADER, masura 432.1, Componenta B, cap. II „Studii ale zonei”, la nivelul GAL Valea Prutului se înregistrează o redresare a sectorului zootehnic, în special prin sporirea efectivelor de taurine la exploatațiile deținute de persoanele juridice. De asemenea, s-a constatat o tendință de creștere a sectorului apicol, mai ales în UAT Victoria, Românești, Trifești și Andrieșeni. Creșterea animalelor, bovine, ovine, caprine, păsări, alături de culturile cerealiere și a plantelor tehnice reprezintă activitățile agricole dominante în toate UAT din teritoriul GAL din ambele județe. Legumicultura este o activitate agricolă cu potențial de dezvoltare și creștere în UAT Popricani, Victoria, Proboata, Trifești dar se practică pe suprafețe restrânse și în Țigănași, Andrieșeni, Santa Mare și Roșcani.

Potențialul agricol oferit de suprafețele ocupate cu pășuni și fânețe reprezintă o oportunitate pentru dezvoltarea, de către tinerii fermieri, a exploatațiilor zootehnice și apicole, aceștia fiind totodată interesați și de asociere pentru promovarea și comercializarea în comun a produselor obținute. Tinerii sunt receptivi în implicarea în forme asociative, în special în domeniul apiculturii, zootehniei și legumiculturii, pentru aplicarea de noi tehnologii, pentru procesarea și valorificarea superioară a producției agricole. În teritoriul LEADER Valea Prutului, din cauza nivelului crescut de sărăcie, oamenii au alte priorități de gestionare a resurselor proprii. Astfel, asigurarea condițiilor de igienă și bunăstare a animalelor, aplicarea de noi tehnologii care să vizeze îmbunătățirea calității produselor, în conformitate cu standardele comunitare de calitate a produselor și de mediu, amenajarea platformelor pentru depozitarea gunoierului de grajd, protejarea mediului dar și alte preocupări asemănătoare, nu s-au situat printre prioritățile de investiții ale populației. Atât activitățile aferente sectorului agricol cât și cele aferente celui non-agricol, în ansamblu, nu contribuie în prezent la atenuarea schimbărilor climatice și adaptarea la acestea. Principalele venituri ale populației provin în prezent din

activitati agricole, fenomenul de diversificare a activitatilor economice in domenii non-agricole având o frecvență redusă. În prezent procesarea produselor agricole este reprezentată de mori pentru cereale, prese de ulei, procesarea producției viticole, prelucrare (sortare, uscare, calibrare, batozare, tratare și însăcuire) porumb pentru sămânță, unități de panificație, etc.

Drumurile satești, comunale, care leaga satele răsirate, sunt de proastă calitate, îngreunând astfel accesul populației la serviciile de bază.

Infrastructura de educație locală este reprezentată prin școli în fiecare UAT dar și licee în Stefanesti și Victoria. Unitățile de învățământ dispun de dotări și echipamente învechite și neadecvate pentru asigurarea unui învățământ performant și de calitate. Infrastructura medico-socială este reprezentată de un spital în UAT Bivolari, cabinete medicale de familie și farmacii în fiecare UAT iar cabinete stomatologice sunt în majoritatea UAT, cu excepția UAT Roscani și Romanesti. Aceste unități sunt dotate și echipate cu minimul necesar pentru funcționare, asigurând servicii sanitare de bază la un nivel calitativ scăzut. Structura instituțiilor cu caracter social la nivel local este dominată de unitățile de cult și de asociații și ONG locale care pot constitui catalizatori pentru ameliorarea calității vieții alături de instituțiile publice și economice locale. În fiecare UAT funcționează camine culturale cu dotări învechite și cu posibilități limitate pentru asigurarea unor activități culturale calitative, adecvate necesităților populației.

Este necesară susținerea administrațiilor publice locale și a ONG-urilor, cu precădere a celor din domeniul social pentru accesarea fondurilor europene destinate susținerii grupurilor vulnerabile. Din datele culese de pe teren se pot trage câteva concluzii:

- există o mare deschidere, disponibilitate și expertiză din partea autorităților publice locale pentru efectuarea de proiecte de investiții pentru asigurarea infrastructurii sociale;
- există o largă deschidere pentru dezvoltare de parteneriate în vederea accesării fondurilor nerambursabile necesare îmbunătățirii calității vieții pentru grupurile vulnerabile;
- infrastructura socială deficitară;
- în vederea asigurării sustenabilității proiectelor implementate în cadrul acestei măsuri, beneficiarii vor avea în vedere și finanțările disponibile prin POCU 2014-2020, obiectivul 5.2. din cadrul POCU 2014-2020.

În cadrul teritoriului, în ultimii ani, au fost implementate proiecte de investiții care au beneficiat de ajutor public nerambursabil atât prin GAL Valea Prutului cât și din alte surse (SAPARD, FEADR, Banca Mondială,). Implementarea acestor proiecte a contribuit într-o mică măsură la reducerea decalajului de dezvoltare economică și socială față de alte regiuni UE, a condus la crearea de noi locuri de muncă, a creat oportunități pentru familiile de tineri ce s-au stabilit la țară în această perioadă, migrând de la oraș sau reîntorcându-se de la munca din străinătate. Cu toate acestea, sunt necesare în continuare investiții pentru serviciile publice locale, în vederea existenței unei infrastructuri care să răspundă nevoilor teritoriului și populației. Analizând serviciile publice locale în corelație cu cele mai sus precizate, deși s-au făcut demersuri în ultimii ani pentru creșterea nivelului de asigurare al serviciilor publice pentru populație, acestea încă nu răspund nevoilor întregului teritoriu GAL, fapt ce afectează în mod negativ calitatea vieții la nivel local și potențialul de dezvoltare economică locală. Toate acestea accentuează nivelul sărăciei și riscul de excludere socială, mai ales în rândul comunității române, aflat într-un trend crescător, mai cu seamă ca 10 dintre cele 11 UAT componente înregistrează o rată mare a sărăciei. Confruntate cu o populație aflată în curs de îmbătrânire și într-un proces de declin, teritoriul Valea Prutului are nevoie de investiții coerente și susținute, în infrastructură și servicii.

Capitolul II: Componenta parteneriatului

Asociatia Valea Prutului este o organizatie cu statut juridic, de drept privat si fara scop patrimonial, infiintata in iulie 2011.

Componenta parteneriatului din punct de vedere al reprezentarii sectoarelor de interes: Autoritati publice locale – 11 UAT;

Reprezentanti autorizati din sectorul privat – 30;

Reprezentanti ai societatii civile – 6;

Reprezentanti ai entitatilor provenite din afara spatiului eligibil LEADER – 0;

Persoane fizice relevante din teritoriul acoperit de parteneriat, care demonstreaza interesul si implicarea in dezvoltarea teritoriului – 0.

Parteneriatul Valea Prutului este constituit din 47 de membri:

- 11 UAT;
- 30 parteneri privati,
- 3 organizatii non-guvernamentale si 3 unitati de cult.

Dupa domeniile de activitate, firmele si organizatiile non-guvernamentale sunt:

- 18 firme private de profil agricol;
- 4 firme prestari servicii in agricultura;
- o firma morarit;
- o firma de patiserie;
- un grup de producatori;
- o organizatie de utilizatori de apa pentru irigatii;
- o firma privata acvacultura;
- o firma privata pentru lucrari de constructii;
- o firma privata pentru activitati publicitare;
- o firma privata transporturi;
- o organizatie a minoritatii rroma(tineri, femei, romi);
- o organizatie sportiva(tineri),
- o organizatie culturala(cultura, tineri);
- 3 unitati de cult.

Structura parteneriatului respectă condițiile de eligibilitate:

- Total parteneri: 47 parteneri
- Parteneri publici: 11 UAT – 23,4%
- Reprezentanți ai societății civile/ONG: – 12,77%
- Parteneri privați: (SRL, II, PFA) = 30 parteneri privați – 63,83%
- Parteneri privati + reprezentanti ai societatii civile = 30+6= 36 parteneri reprezentand 76,6%

Descrierea interesului si implicarii in dezvoltarea teritoriului a partenerilor din cadrul fiecarui sector

Organizatia Valea Prutului este o organizatie deschisa pentru a primi noi membri in parteneriatul public-privat. Astfel inscrierea in Asociatia GAL Valea Prutului de noi membri a avut un caracter voluntar, pe baza de adeziune scrisa aprobata de catre Consiliul Director al asociatiei(Art 6. Din statutului Asociatiei). De asemenea, membrii fondatori care nu si-au manifestat interesul pentru participarea la intalnirile AGA, au falimentat sau au decedat, le-a fost retrasa calitatea de membrii fondatori (art 11 Din Statutul Asociatiei).

Parteneriatul Valea Prutului a fost si este unul reprezentativ pentru comunele membre GAL. Pe langa partenerii publici, partenerii privati si reprezentantii asociatiilor si ONG-urilor partenere, cu diferite arii de interes si expertiza, au contribuit cu experienta si implicarea lor la bunul mers, atat administrativ cat si operativ, al GAL Valea Prutului.

Toti partenerii GAL Valea Prutului au colaborat foarte bine cu echipa tehnica a GAL-ului, incepand cu propuneri si cu avizarea planificarii activitatilor de animare si informare, lucru realizat in cadrul sedintelor AGA si ale intalnirilor de animare, mergand pana la participarea in persoana in cadrul activitatilor de informare si promovare desfasurate de catre organizatie.

Partenerii GAL au participat la evenimentele de animare, informare, consultare, organizate in perioada 2012-2015 si impartasind din experienta lor au reusit sa convinga multe persoane care nu stiau suficiente informatii despre rolul si oportunitatile GAL-ului si al programului LEADER.

Partenerii au fost implicati si in actiunile de popularizare si mediatizare a evenimentelor GAL difuzate in presa locala, scrisa si on-line din judetele Iasi si Botosani.

In cele 14 intalniri organizate in perioada martie – aprilie 2016, 3 intalniri AGA si 11 activitati de animare, informare si promovare in cele 11 UAT, partenerii s-au implicat in organizare, au venit cu idei de proiecte care sa dezvolte teritoriul Valea Prutului.

Formele asociative din cadrul parteneriatului care au obiectul in concordanta cu specificul teritoriului, prezentat in cadrul analizei diagnostic de mai sus.

Asociatia Centrul de sprijin pentru reintegrare sociala a grupurilor vulnerabile cu sediul in municipiul Botosani a fost infiintata in anul 2012 si are ca scop dezvoltarea economiei sociale pentru incluziunea sociala a grupurilor vulnerabile din Romania. Borcoi Petru-Jupiter, ca membru fondator, isi doreste si militeaza pentru dobandirea de competente noi pentru persoanele aflate in dificultate, pentru copiii, tinerii si adultii comunitatii, in special pentru membrii comunitatii de romi. Conform analizei diagnostic de la Cap I, UAT Stefanesti are o comunitate semnificativa de romi, peste 8% din totalul populatiei orasului. In activitatea de animare, reprezentantul asociatiei a propus un proiect pentru dezvoltarea infrastructurii sociale(after-school) in orasul Stefanesti si o masura proiectata special pentru sustinerea minoritatii rome.

Asociatia Centrul “Dimitrie Bejan” a fost infiintata in anul 2008 si are ca scop educatia tinerilor, cultura si serviciile sociale in spirit ortodox. Ojoc Emil deruleaza activitati cu specific religios in comunele Trifesti si Bivolari. Pe parcursul intalnirilor de animare pentru elaborarea SDL, reprezentantul asociatiei a sustinut ca viitoarea SDL sa cuprinda masuri care sa contribuie la imbunatatirea serviciilor publice de baza pentru populatie, sustinand in acest sens ca alocarea financiara sa fie orientata catre UAT-uri pentru dezvoltarea infrastructurii la scara mica.

Asociatia sportiva Olimpia Popricani a fost infiintat in 1996 si are ca scop organizarea sportului pentru toti, sustinerea si promovarea fotbalului ca disciplina si mod de ocupare a timpului liber pentru tinerii si adultii din comuna Popricani.

Unitatile de cult. In GAL Valea Prutului sunt 3 parohii partenere din comunele: Tiganasi, Popricani si Santa Mare. In urma discutiilor cu preotii au rezultat propuneri pentru doua tipuri de proiecte: asistare batrani la domiciliu si unitati de economie sociala. Pentru rural au fost avute in vedere urmatoarele oportunitati de activitati de economie sociala: ateliere de tamplarie, fier forjat, tuburi de ciment si pavele, croitorie, etc. Aceste unitati sociale vor deservi nu numai comunitatea ci si intreg teritoriul GAL-ul. Toate aceste ateliere sociale pot fi organizate ulterior pe modelul unei Cooperatii Mestesugaresti.

CAP.III. Analiza SWOT

Teritoriul Valea Prutului este amplasat într-o zonă ce are potențial important de dezvoltare, însă, acesta este insuficient utilizat. Sectorul agricol și economia rurală, în general au potențial de creștere substanțial, însă acesta nu este exploatat suficient; în ultimii ani, s-au realizat investiții în aceste sectoare, contribuindu-se astfel la dezvoltarea satelor. Cu toate acestea, informațiile obținute din teritoriu în perioada de animare/ informare, confirmă existența unor nevoi de dezvoltare multilaterală, atât pentru înființare activități, cât și pentru modernizare/ dezvoltare/ diversificare activități existente. Scopul general al investițiilor care se doresc a fi făcute în activitățile din teritoriul Valea Prutului este de îmbunătățire a competitivității întreprinderilor, în vederea valorificării producției/serviciilor pe piețe de desfacere cât mai profitabile.

Satele din Valea Prutului, ca mare parte din satele României de altfel, se confruntă în primul rând cu amenințări de natură demografică. În același timp, există probleme de natură socială ce afectează calitatea vieții și favorizează segregarea în mai multe forme. Prin SDL, se acordă un procent de peste 50% din alocarea financiară, pentru revitalizarea satelor. Vor fi sprijinite proiecte care contribuie la dezvoltarea teritorială echilibrată a economiilor și comunităților rurale, inclusiv crearea și menținerea de locuri de muncă.

Rezolvarea nevoilor identificate în teritoriul GAL se va face prin 7 măsuri de intervenție, răspunzându-se domeniilor de intervenție, priorităților și obiectivelor de dezvoltare rurală din Reg.(UE) nr. 1305/2013. Contribuția și coerența măsurilor în raport cu logica SDL este prezentată în tabelul „Logica Intervenției” de la Cap. IV. În același timp, măsurile proiectate au caracter inovativ și sprijină achiziționarea unor servicii, produse și tehnologii noi, metode noi de organizare inclusiv în ceea ce privește sfera socială. Soluționarea nevoilor identificate conduce la îndeplinirea obiectivelor specifice măsurilor de finanțare (conform Cap.V). Obiectivele transversale prevăzute în Reg.(UE)1305/2013 vor fi îndeplinite prin realizarea investițiilor adiacente achizițiilor de bază, astfel, pe lângă investiția de bază, solicitantul va fi încurajat prin criteriile de selecție, să realizeze achiziții inovative de utilaje și echipamente performante care să contribuie la creșterea eficienței energetice. De asemenea, prin SDL se sprijină investițiile în producerea și utilizarea energiei din surse regenerabile (panouri solare, fotovoltaice, miniturbine eoliene sau alte echipamente inovative).

Teritoriu

PUNCTE TARI	PUNCTE SLABE
<ul style="list-style-type: none">• Infrastructura rutieră bine repartizată în teritoriu;• Accesul la Coridorul 9 European prin intermediul E 583;• Poluare scăzută a solului și condiții de mediu relativ bune;• Teritoriu este omogen din punct de vedere geografic, istoric, economic, cultural, religios și social;• Patrimoniu natural bogat și divers;• Teritoriul Valea Prutului conține 1 din cele 5 orașe ale județului Botoșani;• Densitatea rețelei hidrografice relativ mare,	<ul style="list-style-type: none">• Pondere scăzută a zonelor împădurite;• Inexistența unor planuri de management a Zonelor Natura 2000;• Suprafețe largi afectate de fenomene de degradare a solului;• Regim pluviometric de tip continental;• Prezența unor fenomene extreme cu urmări negative pentru agricultură și populație: seceta, geruri, viituri, înghețurile timpurii de toamnă și târziile de primăvară;• Reteaua de transport rutier de nivel județean și comunal este de slabă

<p>existența apei facilitând agricultura</p> <ul style="list-style-type: none"> • Potențial crescut al resurselor naturale de energie regenerabilă: vânt, radiație solară; 	<p>calitate;</p> <ul style="list-style-type: none"> • Ponderea scăzută a zonelor împădurite; • Fonduri alocate insuficiente;
OPORTUNITĂȚI	AMENINȚĂRI
<ul style="list-style-type: none"> • Existența punctului de frontieră de la Sculeni; • Dezvoltarea orașelor Iași și Botoșani ca poli de dezvoltare regională; • Realizarea de proiectelor de infrastructură elaborate de către Consiliile Județene și Zona Metropolitană Iași; • Existența a 14 zone Natura 2000 cu o biodiversitate mare; • Distanța față de municipiile Iași și Botoșani; • Finanțări publice nerambursabile pentru creșterea gradului de atractivitate a teritoriului; • Existența condițiilor și a resurselor pentru producerea energiei din surse regenerabile: solară, eoliană; • Valorificarea zonelor naturale deosebite ca zone de agrement, turistice, Natura 2000; • Conservarea biodiversității, peisajelor, precum și a resurselor naturale valoroase. 	<ul style="list-style-type: none"> • Vulnerabilitatea zonelor Natura 2000 la factori externi cum ar fi pășunatul supranumeric, lucrările de desecare și asanare a terenurilor mlăștinoase și inundabile pentru obținerea de terenuri agricole; • Pierderea identității rurale a teritoriului; • Distrugerea ecosistemului Prut; • Accentuarea izolării unor sate, datorită infrastructurii precare; • Degradarea continuă a terenurilor datorită fenomenelor de eroziune;

Populație

PUNCTE TARI	PUNCTE SLABE
<ul style="list-style-type: none"> • Forță de muncă disponibilă și ieftină; • Rata șomajului este sub ratele județelor dar și a Regiunii Nord Est; • Existența unei infrastructuri de învățământ suficientă pentru nevoile din teritoriu; • Tinerii întreprinzători sunt interesați să dezvolte afaceri, atât agricole cât și non agricole; • Persoanele reîntoarse de la munca în străinătate dispun de capital și cunoștințe pentru practicarea unor activități economice; • Competențe practice în agricultură, dobândite prin experiență /vârstă; • Identitate rurală și stil tradițional de viață, ospitalitatea locuitorilor. 	<ul style="list-style-type: none"> • Probleme sociale acute: sărăcie, excluziune socială, abandon școlar, integrarea minorității române; • Numărul mic de salariați în comparație cu numărul locuitorilor în vârstă de muncă; • Ocupare insuficientă a forței de muncă; • Migrația forței de muncă calificate; • Existența minorității române care se confruntă cu fenomene precum discriminarea, sărăcia extremă, excluziunea socială, lipsa de educație, lipsa de acces la asistența medicală de bază, etc; • Abilități și competențe scăzute în domeniul IT; • Dependenta populației active, de locurile de muncă din oraș; • Nivel scăzut al veniturilor datorat nivelului scăzut de productivitate și al lipsei pieței de desfacere • Lipsa de cunoștințe tehnice și know-how pentru practicarea unei agriculturi competitive

OPORTUNITATI	AMENINTARI
<ul style="list-style-type: none"> • PNDR 2014-2020; • Fonduri structurale; • Programe de calificare pentru meseriile din agricultura; • Programe de integrare a romilor sustinute din fonduri europene si nationale; • Existența programelor sociale pentru grupurile vulnerabile; • Existența în apropierea teritoriului a centrului universitar Iași; • Programele de sprijin a șomerilor și a persoanelor defavorizate; 	<ul style="list-style-type: none"> • Incapacitatea de atragere a fondurilor europene; • Migrarea către urban și străinătate; • Dezvoltarea celorlalte sectoare economice din centrele urbane cum ar fi construcțiile ce determină o migrare a forței de muncă din domeniul agricol; • Scăderea continuă a nivelului de trai; • Depopularea satelor, abandonul școlar, creșterea somajului; • Pierderea încrederii populației în redresarea economică a teritoriului; • Creșterea gradului de marginalizare socială datorită sărăciei;

Economia

PUNCTE TARI	PUNCTE SLABE
<ul style="list-style-type: none"> • Potențial agricol semnificativ • Costul redus al forței de muncă • Distanța mică față de orașele din județ • Nivel ridicat al biodiversității asociate terenurilor agricole, inclusiv suprafețelor largi de pajiști semi-naturale, ce pot fi clasificate ca teren agricol cu valoare naturală înaltă • Potențialul de obținere a unei game largi de produse tradiționale • Existența siturilor Natura 2000 și a monumentelor istorice și siturilor arheologice • Existența târgurilor comunale aproape în fiecare UAT din teritoriu; • Experiența fermierilor care au accesat programe de finanțare pentru agricultură; • Deschiderea autorităților locale pentru sprijinirea investitorilor; • Existența produselor agricole ca materie primă pentru procesare; • Potențial de dezvoltare a meseriilor tradiționale și artizanatului; 	<ul style="list-style-type: none"> • Număr mare de ferme mici (de subzistență și semi-subzistență) care utilizează o mare pondere din suprafața agricolă și o mare parte din forța de muncă; • Slabă cooperare între fermieri, reflectată într-un grad scăzut de asociere cu implicații în viabilitatea exploataților; • Acces scăzut la resurse financiare pentru micii antreprenori și a noilor inițiative de afaceri în mediul rural; • Dotarea tehnică deficitară din sectorul agro-alimentar diminuează competitivitatea; • Nevalorificarea potențialului turistic al zonei; • Valorificarea produselor agricole de către micii producători la prețuri mici; • Ponderea redusă a IMM-urilor în sectorul non-agricol; • Productivitatea agricolă scăzută; • Dotare tehnică scăzută și de slabă calitate privind infrastructura de mașini și utilaje agricole; • Afacerile din domeniul non-agricol sunt slab reprezentate; • Lipsa unităților de procesare pentru lapte și carne; • Management defectuos al gunoierului de grajd;

OPORTUNITĂȚI	AMENINȚĂRI
<ul style="list-style-type: none"> • Cererea de produse de agricole; • Dezvoltarea lanțurilor de supermarketuri și hipermarketuri; • Apariția piețelor țărănești deschise în municipiile Iași și Botoșani; • Posibilitatea pentru micul comerț de frontieră; • Potențialul turistic ridicat al județelor Iași și Botoșani; • Creșterea cererii de produse ecologice; • Incurajarea acțiunilor de cooperare, informare și transfer de cunoștințe pentru stimularea dezvoltării rurale; • Utilizarea surselor alternative de producere a energiei electrice și termice; • Revenirea persoanelor care au activat pe piețe de munca externe și au dobândit cunoștințe și capital necesare dezvoltării de activități economice; • Creșterea atractivității teritoriului prin investițiile în infrastructura de bază și servicii; 	<ul style="list-style-type: none"> • Lipsa posibilităților de asigurare a cofinanțării proiectelor europene; • Productivitate și competitivitate scăzută în agricultura zonei; • Migrarea forței de muncă către alte regiuni; • Existența unui număr mare de intermediari între producători și consumatori; • Accentuarea gradului de sărăcie; • Calitatea scăzută a produselor agricole; • Adâncirea disparităților dintre zonele rurale și urbane, din perspectiva calității vieții; • Menținerea unui grad mare de fărâmițare a exploatațiilor agricole, cu implicații în performanța globală la nivelul fermelor; • Creșterea prețurilor la energie și input-uri;

Organizarea socială și instituțională

PUNCTE TARI	PUNCTE SLABE
<ul style="list-style-type: none"> • Există interes din partea autorităților publice locale, a entităților private și a societății civile pentru dezvoltarea socio-instituțională; • Existența asociațiilor, ONG-urilor care să conducă proiectele sociale și de dezvoltare locale; • Apicultorii sunt membri ai unor forme asociative județene, care îi sprijină în valorificarea produselor apicole; • Rețea școlară acoperitoare (cantitativ) pentru pregătirea primară și gimnazială; • Există licee în două UAT: Stefanesti și Victoria. 	<ul style="list-style-type: none"> • Cabinete medicale slab dotate; • Lipsa de interes asupra activităților sociale; • Infrastructură socială slab dezvoltată; • Lipsa de eficiență a asociațiilor de producători pentru procesarea și valorificarea produselor agricole; • Reprezentativitate scăzută a intereselor persoanelor aparținând grupurilor vulnerabile, în special a minorității romă; • Lipsa acțiunilor comune, concrete, dintre administrația publică și reprezentanții grupurilor vulnerabile; • Lipsa de personal calificat în mediul rural; • Lipsa de resurse materiale și financiare necesare investițiilor și cofinanțării proiectelor publice; • Sprijin insuficient pentru grupurile vulnerabile; • Colaborare insuficientă între actorii publici și cei privați.

OPORTUNITATI	AMENINTARI
<ul style="list-style-type: none"> • Promovarea si incurajarea formelor asociative si a parteneriatelor prin masurile din PNDR 2014-2020; • Constituirea de unitati pentru servicii in agricultura; • Posibilitatea imbunatirii cunostintelor , informarii si reprezentarii intereselor producatorilor agricoli prin intermediul asociatiilor profesionale din agricultura; • Cooperare cu alte GAL-uri; • Accesarea fondurilor europene de catre ONG-uri si parteneriate. 	<ul style="list-style-type: none"> • Neîncredere în structurile de tip asociativ; • Accentuarea marginalizării și excluderii sociale a grupurilor vulnerabile; • Accentuarea decalajului de dezvoltare economico-sociala dintre zona rurala și cea urbana; • Lipsa de atractivitate a teritoriului, pentru personalul calificat (administratie publica, educatie, medical, social);

Nevoi identificate (N) :

N1.Sustinerea intineririi generatiilor de fermieri activi pentru accelerarea dezvoltarii si modernizarii sectorului agricol;

N2.Cresterea valorii adaugate a produselor agricole prin procesare;

N3.Stimularea cooperarii producatorilor agricoli pentru valorificarea superioară a produselor agricole;

N4.Diversificarea activitatilor economice, reducerea saraciei si crearea locurilor de munca;

N5.Reducerea fenomenelor de excludere sociala si segregare pentru minoritatea roma;

N6.Dezvoltarea infrastructurii sociale pentru valorificarea capitalului uman și participarea activa a grupurilor vulnerabile, în condiții de egalitate în cadrul economiei și al societății;

N7.Protejarea mediului si stimularea producerii si utilizarii energiei din surse regenerabile;

N8.Modernizarea infrastructurii la scara mica, imbunatatirea calitatii serviciilor publice pentru cresterea atractivitatii teritoriului GAL Valea Prutului.

Solutionarea nevoilor identificate in cadrul analizei SWOT a teritoriului LEADER Valea Prutului, determina indeplinirea prioritatilor de dezvoltare locala prin intermediul masurilor si domeniilor de interventie specifice, conform tabelului de mai jos:

Tipul (sau referinta) operatiunii	P1	P2	P3	P5	P6		Obiective transversale		
	1A	2A	3A	5D	6A	6B	Mediu	Clima	Inovare
N1	X	X	X	X	X		X	X	X
N2	X	X	X		X		X		X
N3	X		X		X		X		X
N4	X				X		X		X
N5	X					X	X		X
N6	X				X	X			X
N7	X			X		X			X
N8	X					X	X	X	X

CAPITOLUL IV: Obiective, priorități și domenii de intervenție

Obiectivele de dezvoltare rurala care vor fi atinse prin implementarea SDL Valea Prutului, sunt rezultatul solutionarii nevoilor identificate, enumerate in cadrul Cap. III. Măsurile de finantare

ce sprijina investitiile specifice teritoriului LEADER Valea Prutului, contribuie la indeplinirea următoarelor obiective de dezvoltare rurala ale PAC prevazute in Reg.1305/2013:

- i. Favorizarea competitivitatii agriculturii;
- ii. Asigurarea gestionării durabilă a resurselor naturale și combaterea schimbărilor climatice;
- iii. Obținerea unei dezvoltări teritoriale echilibrate a economiilor și comunităților rurale, inclusiv crearea și menținerea de locuri de muncă.

Atingerea obiectivelor de dezvoltare rurala se va realiza prin intermediul a cinci prioritati de dezvoltare rurala: P1: Încurajarea transferului de cunoștințe și a inovării în agricultură, silvicultură și în zonele rurale; P2: Creșterea viabilității exploatațiilor și a competitivității tuturor tipurilor de agricultură în toate regiunile și promovarea tehnologiilor agricole inovatoare și a gestionării durabile a pădurilor; P3: Promovarea organizării lanțului alimentar, inclusiv procesarea și comercializarea produselor agricole, a bunăstării animalelor și a gestionării riscurilor în agricultură; P5: Promovarea utilizării eficiente a resurselor și sprijinirea tranziției către o economie cu emisii reduse de carbon și reziliență la schimbările climatice în sectoarele agricol, alimentar și silvic; P6: Promovarea incluziunii sociale, a reducerii sărăciei și a dezvoltării economice în zonele rurale. Prin consultari între toti partenerii relevanti din teritoriul Valea Prutului si pe baza analizei diagnostic si a analizei SWOT, s-au stabilit sapte masuri ce vor asigura indeplinirea nevoilor identificate si care vor contribui la indeplinirea a trei obiective, cinci prioritati si sase domenii de interventie ale Uniunii Europene.

Cele 5 priorități prevăzute de Reg. (UE) nr. 1305/2013 vor fi atinse prin implementarea cererilor de finantare depuse pe sapte masuri de investitii. În cadrul SDL sunt prevazute doua masuri cu caracter social ce au ca scop sustinerea integrarii minoritatii rome si dezvoltarea infrastructurii sociale, avandu-se in vedere evitarea segregarii prin implicarea activa a minoritatilor, in activitati comune economice, sociale, educative si culturale. Aceste doua masuri vor fi lansate cu prioritate si **sunt evidentiate** in planul de actiune al SDL. Pentru masura de dezvoltare a infrastructurii sociale, beneficiarii vor putea asigura sustenabilitate proiectelor solicitand finantare prin POCU– Axa 5, prin depunerea unui proiect distinct, cu respectarea conditiilor specifice POCU. In situatia in care, in cadrul acestor doua masuri, nu se depun proiecte, GAL Valea Prutului poate fi solicitant, respectand legislatia specifica. SDL Valea Prutului incurajeaza aplicarea practicilor inovative si sprijina utilizarea in cadrul exploatatilor, a tehnologiilor si echipamentelor inovative, contribuind la cresterea viabilitatii fermelor si a unei economii rurale sustenabile. Astfel, solutiile propuse de GAL Valea Prutului, reprezinta o modalitate inovativa de abordare a problemelor identificate in acest teritoriu.

Valoarea numerica dar si procentuala a alocarii financiare pe prioritati este prezentata in Anexa 4- Planul de finantare. Masurile finantate, contribuie in mod direct, la indeplinirea a 3 prioritati (P2, P3, P6), prin domeniile de interventie principale si indirect, prin domeniile de interventie secundare (DI 5D si 1A), contribuie la P1 si P5.

Prioritatile P2 si P3 favorizeaza competitivitatea agriculturii, sprijinind atat investitii individuale cat si investitiile colective. Prioritatea 6 are o alocare financiara de 53,90% si este orientata spre dezvoltarea infrastructurii la scara mica, incluzand componenta sociala relevanta teritoriului (infrastructura sociala si integrarea comunitatii rome) si pentru sustinerea diversificarii economiei rurale. Prioritatea P2 va fi indeplinita prin acordarea a 231.514 euro, pentru modernizarea exploatatilor agricole, reprezentand 14,68% din alocarea totala. Implementarea masurilor aferente P2 si P3, trebuie realizata impreuna cu punerea in aplicare a investitiilor specifice P6, pentru o dezvoltare coerenta, integrata si echilibrata a teritoriului.

Relevanta interventiilor propuse prin masuri a determinat urmatoarea alocare financiara:

Masura	M1/1A	M2/2A	M3/2A	M4 / 2B	M5 / 3A	M6 / 6A	M7 / 6B	Cheltuieli de functionare si animare
alocare (euro)	475975.35 5975.00	44993.78 44993.78	80.000	120000.00	29274.00	59663.25	995248.62	451288.66
Procent(%)	21.095.78	7.341.99	3.54	5.31	1.29	2.64	44.10	20,00

Prioritatea P3 va fi indeplinita prin finantarea investitiilor pentru imbunatatirea competitivitatii producatorilor primari printr-o mai buna integrare a acestora in lantul agroalimentar prin intermediul creșterii valorii adăugate a produselor agricole, al promovării pe piețele locale și în cadrul circuitelor scurte de aprovizionare. Alocarea financiara aferenta acestei prioritati este de 10.86%.

Justificarea dimensiunii alocațiilor financiare pe masuri este prezentata detaliat pentru fiecare masura la Cap. V – Prezentarea masurilor.

In tabelul urmatoar, este redată schematic logica interventiei in programare:

Obiective de dezvoltare rurala	Prioritati de dezvoltare rurala	Domenii de interventie	Masuri	Indicatori de rezultat
Obiectivul de dezvoltare rurala 1	P1	1A	M1	cheltuieli publice totale (euro): 475975.35 5975.00
			M2	cheltuieli publice totale (euro): 164993.78 <u>44993.78</u>
			M3	cheltuieli publice totale (euro): 80.000
Obiective transversale	P2	2A	M1	3 exploatații agricole/beneficiari sprijiniti;
			M2	2 exploatații agricole care primesc sprijin pentru participarea la piețele locale și la circuitele de aprovizionare scurte;
Obiective transversale	P3	3A	M3	2 exploatații agricole care primesc sprijin pentru participarea la piețele locale și la circuitele de aprovizionare scurte;
			M1	500 ha
Obiectivul de dezvoltare rurala 2	P5	5D	M1	500 ha
Obiectivul de dezvoltare rurala 3	P1	1A	M4	cheltuieli publice totale (euro): 120000.0
			M5	cheltuieli publice totale (euro): 29274.00
			M6	cheltuieli publice totale (euro): 59663.25
			M7	cheltuieli publice totale (euro): 995248.62
	Obiective transversale	P6	6A	M1
M2				2 locuri de munca create

		M3	4 locuri de munca create
		M4	2 locuri de munca create
		M6	0 locuri de munca create
	6B	M5	populatie neta care beneficiaza de servicii/infrastructuri imbunatatite: 10 persoane
	6B	M6	populatie neta care beneficiaza de servicii/infrastructuri imbunatatite: 10 persoane
	6B	M7	populatie neta care beneficiaza de servicii/infrastructuri imbunatatite: 10000 persoane

In tabelul urmator, sunt mentionati indicatorii specifici (cantitativi si calitativi), pentru fiecare masura:

	M1 / 2A	M2 /3A	M3/3A	M4/6A	M5 / 6B	M6 / 6B	M7 / 6B
Cheltuieli publice totale (euro)	3559754 <u>75975</u>	164993.7 <u>844993.7</u> <u>8</u>	80.000	120000	29274	59663.2 5	995248.6 2
Numar de exploatatii agricole/ beneficiari sprijiniti	3						
Numărul de exploatații agricole care primesc sprijin pentru participarea la sistemele de calitate, la piețele locale și la circuitele de aprovizionare scurte, precum și la grupuri/organizații de producători		2	2				
Suprafata totala sau UVM in cauza	500 ha						
Locuri de munca create	6	2	4	2		0	
Populație netă care beneficiază de servicii/infrastructuri îmbunătățite					10	10	10000
Mediu	X	X	X	X			X
Atenuarea schimbarilor climatice si adaptarea la acestea	X						X
Inovare	X	X	X	X	X	X	X

Denumirea măsurii	„Modernizarea exploatațiilor agricole”
Codul măsurii	M1/2A
Tipul măsurii	Investiții
1. Descrierea generală a măsurii, inclusiv a logicii de intervenție a acesteia și a contribuției la prioritățile strategiei, la domeniile de intervenție, la obiectivele transversale, a complementarității și sinergiei cu alte măsuri din SDL	
1.1 Justificare și corelare cu analiza SWOT a măsurii	
<p>Agricultura este în prezent principala ocupație și sursă de venituri pentru populația din teritoriul Valea Prutului. Sectorul agricol este destul de slab dezvoltat, caracterizat prin agricultură de subzistență și semi-subzistență. Performanța sectorului agricol este scăzută ca urmare a unei dotări tehnice uzată moral și fizic, a lipsei pietelor pentru valorificarea produselor agricole și a industriei alimentare care să sprijine restructurarea și modernizarea exploatațiilor agricole.</p> <p>Majoritatea exploatațiilor de mici dimensiuni folosesc utilaje și tehnologii învechite, realizând astfel performanțe scăzute. Lipsa posibilităților de susținere a cofinanțării unui proiect cu finanțare nerambursabilă, dimensiunea redusă a exploatațiilor și dotarea cu utilaje și echipamente neperformante reprezintă o imagine reprezentativă a agriculturii practicate în satele din Valea Prutului.</p> <p>Potentialul agricol oferit de suprafețele ocupate cu pasuni, fanete reprezintă o oportunitate pentru dezvoltarea, de către tinerii fermieri, de exploatații zootehnice și apicole, aceștia fiind totodată interesați și de asociere pentru promovarea și comercializare în comun a produselor obținute. Existența unui număr mare de exploatații neperformante, neviabile economic, de mici dimensiuni, determină o plafonare a sectorului agricol. Pentru principalele culturi, producția agricolă are o productivitate scăzută, fapt determinat de dotarea tehnică deficitară, și tehnologii învechite. Ponderea semnificativă a producției agricole o au culturile cerealiere și cele legumicole. Producțiile medii realizate la principalele culturi sunt inferioare celor naționale din cauza performanțelor scăzute a utilajelor și tehnologiilor utilizate în agricultură. Exploatarea terenului agricol de către societăți comerciale în mod comasat și cu respectarea tehnologiilor de producție poate face ca handicapul deficitului de precipitații sau de calitate/bonitate a terenului agricol să fie depășite. Raportul dintre numărul de animale și suprafața agricolă este favorabil dezvoltării activității de creștere a animalelor specifice zonei. Gradul relativ scăzut de dotare tehnică se reflectă în nivelul redus al productivității muncii, în calitatea scăzută a produselor agricole, în competitivitatea scăzută a exploatațiilor agricole. Se impune introducerea de tehnologii noi, moderne și prietenoase cu mediul care să contribuie la creșterea nivelului global de performanță al exploatațiilor. Accentul va fi pus, în special, pe exploatațiile de dimensiuni mici și medii, cu potențial de creștere a competitivității. Sprijinul poate viza atât dotări tehnice privind inventarul agricol cât și investiții destinate trecerii la utilizarea surselor de energie regenerabilă pentru activitățile productive în vederea reducerii costurilor cu energia (electricitatea și energia termică). Se vor încuraja investițiile menite să reducă amprenta GES a utilajelor folosite în agricultură, utilizarea unor tehnologii și echipamente care să asigure un bun management al utilizării îngrășămintelor, precum și aplicarea unor bune practici de gestionare a solului.</p> <p>Legătura măsurii cu nevoile</p>	

<p>Măsura propusă va contribui la soluționarea următoarelor nevoi:</p> <p>N1. Sustinerea întineririi generațiilor de fermieri activi pentru accelerarea dezvoltării și modernizării sectorului agricol;</p> <p>N3. Stimularea cooperării producătorilor agricoli pentru valorificarea superioară a produselor agricole;</p> <p>N4. Diversificarea activităților economice, reducerea sărăciei și crearea locurilor de muncă;</p> <p>N7. Protecția mediului și stimularea producerii și utilizării energiei din surse regenerabile.</p>
<p>1.2 Obiective de dezvoltare rurală:</p>
<p>Reg. (UE) nr. 1305/2013, art. 4:</p> <p>(i) Favorizarea competitivității agriculturii;</p>
<p>1.3 Obiectivele specifice ale măsurii M1/2A:</p>
<p>a) Îmbunătățirea performanțelor generale ale exploatațiilor agricole prin creșterea competitivității activității agricole, a diversificării activităților agricole și creșterea calității produselor obținute;</p> <p>b) Restructurarea exploatațiilor de dimensiuni mici și medii și transformarea acestora în exploatații comerciale;</p> <p>c) Respectarea standardelor comunitare aplicabile tuturor tipurilor de investiții;</p> <p>d) Încurajarea investițiilor pentru producerea și utilizarea energiei din surse regenerabile.</p>
<p>1.4 Contribuție la prioritatea/prioritățile prevăzute la art.5, Reg.(UE) nr.1305/2013</p>
<p>Măsura contribuie la prioritățile:</p> <p>P1. Încurajarea transferului de cunoștințe și a inovării în agricultură, silvicultură și în zonele rurale;</p> <p>P2: Creșterea viabilității exploatațiilor și a competitivității tuturor tipurilor de agricultură în toate regiunile și promovarea tehnologiilor agricole inovatoare și a gestionării durabile a pădurilor;</p> <p>P5. Promovarea utilizării eficiente a resurselor și sprijinirea tranziției către o economie cu emisii reduse de carbon și rezistentă la schimbările climatice în sectoarele agricol, alimentar și silvic;</p> <p>P6. Promovarea incluziunii sociale, a reducerii sărăciei și a dezvoltării economice în zonele rurale.</p>
<p>1.5 Măsura corespunde obiectivelor art. 17 din Reg.(UE) nr.1305/2013;</p>
<p>1.6 Măsura contribuie la Domeniul de Interventie 2A: Îmbunătățirea performanței economice a tuturor exploatațiilor agricole și facilitarea restructurării și modernizării exploatațiilor, în special în vederea creșterii participării pe piață și a orientării spre piață, precum și a diversificării activităților agricole;</p>
<p>1.7 Măsura contribuie la obiectivele transversale ale Reg.(UE) 1305/2013:</p>
<p>Măsura contribuie la următoarele obiective transversale: mediu și climă, inovare.</p>
<p>1.8 Complementaritatea cu alte măsuri din SDL:</p>
<p>Complementaritatea intervenției propuse în SDL prin M1/2A poate fi realizată cu alte măsuri prevăzute în SDL, astfel beneficiarii acestei măsuri pot fi solicitanți/persoane din grupul țintă pentru alte măsuri.</p> <p>Măsura M1/2A este complementară cu măsurile M2/3A, M3/3A și M4/6A.</p>
<p>1.9 Sinergia cu alte măsuri din SDL:</p>
<p>Prioritatea P2 este îndeplinită exclusiv prin intermediul măsurii M1/2A.</p>

2. Valoarea adăugată a măsurii

Valoarea adăugată a măsurii deriva din următoarele:

- creșterea competitivității exploatațiilor agricole prin dotarea cu utilaje și echipamente performante în raport cu dotarea agricolă actuală;
- creșterea producției /ha datorită introducerii în uz a unor utilaje performante;
- păstrarea și crearea de noi locuri de muncă;
- reducerea emisiilor de bioxid de carbon în atmosferă;
- creșterea valorii adăugate a produselor agricole rezultate în urma utilizării utilajelor /echipamentelor achiziționate prin intermediul acestei măsuri, ca urmare a creșterii competitivității exploatațiilor;
- dezvoltarea resurselor umane și utilizarea de know-how în teritoriul GAL;

3. Trimiteri la alte acte legislative

Legislație UE:

Reg.(UE)Nr.1303/2013 de stabilire a unor dispoziții comune privind FEDR, FSE, FC, FEADR și FEPAM, precum și de stabilire a unor dispoziții generale privind FEDR, FSE, FC și FEPAM și de abrogare a R (UE) nr. 1083/2006 al Consiliului;

Reg.(UE)Nr.1307/2013 de stabilire a unor norme privind plățile directe acordate fermierilor prin scheme de sprijin în cadrul politicii agricole comune și de abrogare a Reg. (UE) nr.637/2008 al Consiliului și a R (UE) nr.73/2009 al Consiliului;

Recomandarea 2003/361/CE din 6 mai 2003 privind definirea micro-întreprinderilor și a întreprinderilor mici și mijlocii;

Legislație națională:

Legea cooperăției agricole nr.566/2004 cu completările și modificările ulterioare, pentru beneficiarii cooperative agricole,

Legea nr.1/2005 privind organizarea și funcționarea cooperăției, cu completările și modificările ulterioare, pentru beneficiarii societăți cooperative agricole,

Ordinul nr.119/2014 pentru aprobarea Normelor de igienă și sănătate publică privind mediul de viață al populației cu modificările și completările ulterioare,

Ordin 57 din 2010 pentru aprobarea Normei sanitare veterinare privind procedura de autorizare sanitară veterinară a unităților care produc, procesează, depozitează, transportă și/sau distribuie produse de origine animal cu modificările și completările ulterioare.

4. Beneficiari direcți/indirecți (grup țintă)

4.1. Beneficiari direcți

- "fermieri" definiți conform HG nr. 226/2015 din teritoriul Valea Prutului;
- cooperative agricole și asociații de crescători de animale din teritoriul Valea Prutului;

4.2. Beneficiarii indirecți

Persoanele din categoria populației active aflate în căutarea unui loc de muncă;
Producători agricoli individuali din teritoriu.

5. Tip de sprijin (conform art. 67 din Reg. (UE) nr.1303/2013)

- Rambursarea costurilor eligibile suportate și plătite efectiv de solicitant;

- Plăți în avans, cu condiția constituirii unei garanții echivalente corespunzătoare procentului de 100% din valoarea avansului, în conformitate cu art.45(4) și art.63 ale Reg.(UE) nr. 1305/2013.

6. Tipuri de acțiuni eligibile și neeligibile

Prin această măsură se vor finanța exclusiv proiectele de investiții de pe teritoriul GAL-ului, propuse în urma acțiunilor de consultare/animare realizate pentru elaborarea SDL:

(a) construcția, achiziția, inclusiv prin leasing, sau renovarea de bunuri imobile;

(b) achiziționarea sau cumpărarea prin leasing de mașini și echipamente noi pentru dezvoltarea exploatareilor agricole, inclusiv pentru producerea energiei din surse regenerabile, în limita valorii pe piață a activului;

(c) costurile generale ocazionate de cheltuielile menționate la literele (a) și (b), precum onorariile pentru arhitecți, ingineri și consultanți, onorariile pentru consiliere privind durabilitatea economică și de mediu, inclusiv studii de fezabilitate. Studiile de fezabilitate rămân cheltuieli eligibile chiar și în cazul în care, pe baza rezultatelor acestora, nu se efectuează cheltuieli în temeiul literelor (a) și (b);

(d) următoarele investiții intangibile: achiziționarea sau dezvoltarea de software și achiziționarea de brevete, licențe, drepturi de autor, mărci;

Acțiuni neeligibile:

- achiziția de drepturi de producție agricolă, de drepturi la plată, de animale și de plante anuale, precum și plantarea acestora din urmă;
- alte acțiuni neeligibile prevazute de Reg. 1303/2013, Reg. 1305/2013, Reg. 807/2014

Nu se acceptă achiziționarea de utilaje sau echipamente second hand.

7. Condiții de eligibilitate

- Solicitantul trebuie să se încadreze în categoria beneficiarilor eligibili;
- Investiția trebuie să se realizeze în cadrul unei ferme cu o dimensiune economică de minim 8.000 SO (valoarea producției standard);
- Solicitantul trebuie să demonstreze asigurarea cofinanțării investiției;
- Viabilitatea economică a investiției trebuie să fie demonstrată în baza documentației tehnico-economice;
- Investiția va fi precedată de o evaluare a impactului preconizat asupra mediului dacă aceasta poate avea efecte negative asupra mediului, în conformitate cu legislația în vigoare;
- Investiția va respecta legislația în vigoare din domeniul: sănătății publice, sanitar-veterinar și de siguranță alimentară;
- Investițiile în instalații al căror scop principal este producerea de energie electrică, prin utilizarea biomasei, trebuie să respecte prevederile art. 13 (d) din R.807/2014, prin demonstrarea utilizării unui procent minim de energie termică de 10%;
- Solicitantul va demonstra că profitul mediu anual (ca medie a ultimilor trei ani fiscali) nu depășește de 4 ori valoarea sprijinului solicitat;
- Solicitantul nu trebuie să fie în dificultate, în conformitate cu legislația în vigoare;
- Solicitantul va demonstra ca profitul mediu anual (ca medie a ultimilor trei ani fiscali) nu depășește de 4 ori valoarea sprijinului solicitat.

8. Criterii de selecție
<p>1. Numar de locuri de munca create. 40 p</p> <p>2. Vor fi sprijiniti cu prioritate tinerii fermieri în vârstă de până la 40 ani împliniți în anul depunerii proiectului de finanțare (așa cum sunt definiți la art. 2 al Reg.(UE) nr. 1305/2013). 30 p</p> <p>3. Complementaritate cu alte masuri din SDL. 25p</p> <p>4. Proiectul presupune și investitii in producerea si utilizarea energiei din surse regenerabile. – 5 p</p>
9. Sume aplicabile și rata sprijinului
9.1. Justificare
<p>Proiectele din cadrul acestei măsuri sunt din categoria operațiunilor generatoare de venit. Beneficiarii sprijinului sunt agenți economici, asociații de crescători de animale sau cooperative care desfășoară activități agricole generatoare de profit care necesită sprijin pentru dezvoltare și care asigură posibilitatea păstrării și creerii de locuri de muncă. In stabilirea intensitatii sprijinului acordat in cadrul acestei masuri, s-au avut in vedere urmatoarele elemente: numarul mare de exploataii agricole de semi-subzistenta si subzistenta slab dezvoltate, necompetitive si fara posibilitati proprii de modernizare dar si lipsa fondurilor necesare asigurarii cofinantarii (conform Analizei diagnostic din Cap.I, teritoriul LEADER Valea Prutului este o zonă săracă, 10 din 11 UAT avand IDUL mai mic de 55.</p>
9.2. Sume aplicabile și rata sprijinului:
<p>Rata maxima a sprijinului public nerambursabil va fi de 50% din totalul cheltuielilor eligibile in limita sumelor alocate apelului de selectie.</p> <p>Intensitatea sprijinului nerambursabil se va putea majora cu 20% pentru fiecare criteriu de selecție indeplinit, dar rata maxima a sprijinului combinat nu poate depasi 90%, in cazul:</p> <p>a) Investițiilor realizate de tinerii fermieri, cu vârsta sub 40 de ani, la data depunerii cererii de finanțare (așa cum sunt definiți la art. 2 al Reg.(UE) nr. 1305/2013 sau cei care s-au stabilit în cei cinci ani anteriori solicitării sprijinului, în conformitate cu anexa II)</p> <p>b) Investițiilor colective (realizate de asociații/cooperative);</p> <p>c) Operațiunilor sprijinite în cadrul PEI;</p> <p>d) Investiții în zone care se confruntă cu constrângeri naturale și cu alte constrângeri specifice, menționate la art. 32 Reg.(UE) nr. 1305/2013;</p> <p>Se vor aplica regulile de ajutor de stat, dacă va fi cazul.</p>
10. Indicatori de monitorizare
<p>Cheltuieli publice totale;</p> <p>Număr de exploatații agricole / beneficiari sprijiniti;</p> <p>Suprafata totala sau UVM in cauza;</p> <p>Locuri de muncă create.</p>

Denumirea măsurii	„Procesarea producției agricole”
Codul măsurii	M2/3A
Tipul măsurii	Investiții
1. Descrierea generală a măsurii, inclusiv a logicii de intervenție a acesteia și a contribuției la prioritățile strategiei, la domeniile de intervenție, la obiectivele transversale, a complementarității și sinergiei cu alte măsuri din SDL	
1.1. Justificare și corelare cu analiza SWOT a măsurii	
<p>Agricultura este în prezent principala ocupație și sursă de venituri pentru populația din teritoriul Valea Prutului. Sectorul agricol este destul de slab dezvoltat, caracterizat prin agricultură de subzistență și semi-subzistență. Procesarea produselor agricole este reprezentată de mori pentru cereale, prese de ulei, procesarea producției viticole, prelucrare (sortare, uscarea, calibrare, batozare, tratare și însăcuire) porumb pentru sămânță, unități de panificație, etc.</p> <p>Lipsa fermierilor sau întreprinzătorilor care să desfășoare activități de procesare este efectul accesului dificil la sursele de finanțare, a posibilităților de desfășurare și a lipsei de expertiză în acest domeniu. Acest aspect este întărit de performanța sectorului agricol care este scăzută din cauza dotării tehnice uzate moral și fizic și din cauza lipsei pietelor necesare valorificării produselor agricole. Potențialul agricol oferit de suprafețele ocupate cu pasuni, fanete reprezintă o oportunitate pentru dezvoltarea, de către tinerii fermieri, a unor exploatații zootehnice și apicole, aceștia fiind totodată interesați și de asociere pentru promovarea, procesare și comercializare în comun a produselor obținute.</p> <p>Promovarea investițiilor în integrarea producției cu procesarea la nivelul fermei (cum ar fi procesarea la nivel de fermă și adăgarea de plus valoare produselor agricole) va asigura creșterea viabilității economice a acestora și crearea de venituri adiționale pentru fermieri. De asemenea există o gamă variată de potențiale resurse de producție a energiei regenerabile din agricultură (resturile vegetale rezultate în urma recoltării produselor agricole sau deșeurile rezultate din creșterea animalelor), însă nivelul de utilizare și valorificare este redus ca urmare a limitărilor tehnologice, a eficienței economice și a restricțiilor de mediu. Aceste resurse alături de celelalte resurse regenerabile (energia solară, eoliană, geotermală etc), pot fi folosite pentru a obține energie regenerabilă care să fie utilizată în propriul proces productiv al fermelor sau unităților procesatoare, contribuind, în acest fel, la reducerea costurilor cu energia (electricitatea și agentul termic) și pentru a contribui la eforturile de dezvoltare a unei economii cu emisii reduse de carbon. Procesarea producției primare conduce la creșterea ponderii de produse procesate cu valoare adăugată mare și poate crea locuri de muncă pentru diverse categorii ale populației, dispunând de largi posibilități pentru valorificarea eficientă atât a materiilor prime cât și a resurselor umane.</p> <p>Tinerii sunt receptivi în implicarea în forme asociative, în special în domeniul apiculturii, zootehniei și legumiculturii, pentru aplicarea de noi tehnologii, pentru procesarea și valorificarea superioară a producției agricole. În teritoriul LEADER Valea Prutului, din cauza nivelului crescut de sărăcie, oamenii au alte priorități de gestionare a resurselor proprii. Astfel, asigurarea condițiilor de igienă și bunăstare a animalelor, aplicarea de noi tehnologii care să vizeze îmbunătățirea calității produselor, în conformitate cu standardele comunitare de calitate a produselor și de mediu, amenajarea platformelor pentru depozitarea gunoierului de grajd, protejarea mediului dar și alte preocupări asemănătoare, nu s-au situat printre prioritățile de investiții ale populației.</p> <p>Se impune introducerea de tehnologii noi, moderne și prietenoase cu mediul care să contribuie la</p>	

cresterea nivelului global de performanta al exploatatiiilor. Accentul va fi pus, in special, pe exploatatiiile de dimensiuni mici si medii, cu potential de crestere a competitivitatii. Sprijinul poate viza atat investitiile pentru procesare produselor mentionate in Anexa I la Tratat cat si investitiile destinate trecerii la utilizarea surselor de energie regenerabila pentru activitatile de procesare in vederea reducerii costurilor cu energia (electricitatea si energia termica).

Marea majoritate a fermierilor mici si mijlocii se confrunta cu problema preturilor scazute pentru produsele agricole, neavand capacitati de depozitare sau de procesare. In teritoriul GAL Valea Prutului nu exista unitati de procesare pentru lapte si carne, care, ar fi un real sprijin pentru crescatorii de animale.

Investitiile in unitatile de procesare vor viza crearea de noi locuri de munca care sa absoarba forta de munca excedentara din teritoriul GAL, vor contribui la cresterea valorii adaugate a produselor agricole si vor permite o mai buna promovare a lanțurilor alimentare. In cadrul investitiilor propuse prin aceasta masura, GAL va incuraja utilizarea energiei regenerabile si prelucrarea deseurilor.

Legatura masurii cu nevoile

Masura propusa va contribui la solutionarea urmatoarelor nevoi:

- N1. Sustinerea intineririi generatiilor de fermieri activi pentru accelerarea dezvoltarii si modernizarii sectorului agricol;
- N2. Cresterea valorii adaugate a produselor agricole prin procesare;
- N3. Stimularea cooperarii producatorilor agricoli pentru valorificarea superioara a produselor agricole;
- N4. Diversificarea activitatilor economice, reducerea saraciei si crearea locurilor de munca;
- N7. Protejarea mediului si stimularea producerii si utilizarii energiei din surse regenerabile.

1.2. Obiective de dezvoltare rurala:

Reg. (UE) nr. 1305/2013, art. 4: (i) Favorizarea competitivitatii agriculturii;

1.3. Obiectivele specifice ale masurii M2/3A:

- Îmbunătățirea performanțelor generale ale exploatațiilor agricole prin creșterea competitivității activității agricole si prin creșterii calității produselor obținute;
- Respectarea standardelor comunitare aplicabile tuturor tipurilor de investiții;
- Creșterea valorii adăugate a produselor agricole prin procesarea produselor la nivelul fermei și comercializarea directă a acestora în vederea creării și promovării lanțurilor alimentare integrate;
- Incurajarea investitiilor pentru producerea si utilizarea energiei din surse regenerabile.

1.4. Contribuție la prioritatea/prioritățile prevăzute la art.5, Reg.(UE) nr.1305/2013

Masura contribuie la prioritatile: P1: Încurajarea transferului de cunoștințe și a inovării în agricultură, silvicultură și în zonele rurale; P3. Promovarea organizării lanțului alimentar, inclusiv procesarea și comercializarea produselor agricole, a bunăstării animalelor și a gestionării riscurilor în agricultură; P6. Promovarea incluziunii sociale, a reducerii sărăciei și a dezvoltării economice în zonele rurale.

1.5. Masura corespunde obiectivelor art. 17 din Reg.(UE) nr.1305/2013;

1.6. Masura contribuie la Domeniul de Interventie 3A: Îmbunătățirea competitivității producătorilor primari printr-o mai bună integrare a acestora în lanțul agroalimentar prin intermediul schemelor de calitate, al creșterii valorii adăugate a produselor agricole, al promovării pe piețele locale și în cadrul circuitelor scurte de aprovizionare, al grupurilor și organizațiilor de producători și al organizațiilor interprofesionale.

1.7. Măsura contribuie la obiectivele transversale ale Reg.(UE) 1305/2013:
Măsura contribuie la următoarele obiective transversale: mediu și inovare.
1.8. Complementaritatea cu alte măsuri din SDL:
Complementaritatea intervenției propuse în SDL prin M2/3A poate fi realizată cu alte măsuri prevăzute în SDL, astfel beneficiarii acestei măsuri pot fi solicitanți/persoane din grupul țintă pentru alte măsuri. Măsurile M1/2A, M3/3A și M4/6A sunt complementare cu M2/3A.
1.9. Sinergia cu alte măsuri din SDL:
Măsurile M2/3A și M3/3A contribuie la realizarea priorității P3.
2. Valoarea adăugată a măsurii
Valoarea adăugată a măsurii derivă din următoarele: <ul style="list-style-type: none"> - creșterea competitivității exploatațiilor agricole prin realizarea de investiții în unități sau echipamente de procesare a produselor agricole; - păstrarea și crearea de noi locuri de muncă; - reducerea costurilor aferente energiei utilizate în cadrul exploatației; - creșterea valorii adăugate a produselor agricole rezultate în urma procesării; - dezvoltarea resurselor umane și utilizarea de know-how în teritoriul GAL;
3. Trimiteri la alte acte legislative
<p>Legislație UE:</p> <p>R (UE) Nr. 1303/2013 de stabilire a unor dispoziții comune privind FEDR, FSE, FC, FEADR și FEPAM, precum și de stabilire a unor dispoziții generale privind FEDR, FSE, FC și FEPAM și de abrogare a R (UE) nr. 1083/2006 al Consiliului;</p> <p>R (UE) Nr. 1307/2013 de stabilire a unor norme privind plățile directe acordate fermierilor prin scheme de sprijin în cadrul politicii agricole comune și de abrogare a R (UE) nr. 637 /2008 al Consiliului și a R (UE) nr. 73/2009 al Consiliului;</p> <p>Recomandarea 2003/361/CE din 6 mai 2003 privind definirea micro-întreprinderilor și a întreprinderilor mici și mijlocii;</p> <p>Legislație națională:</p> <p>Legea cooperăției agricole nr. 566/2004 cu completările și modificările ulterioare, pentru beneficiarii cooperative agricole,</p> <p>Legea nr. 1/2005 privind organizarea și funcționarea cooperăției, cu completările și modificările ulterioare, pentru beneficiarii societăți cooperative agricole,</p> <p>Ordinul nr. 119/2014 pentru aprobarea Normelor de igienă și sănătate publică privind mediul de viață al populației cu modificările și completările ulterioare,</p> <p>Ordin 57 din 2010 pentru aprobarea Normei sanitare veterinare privind procedura de autorizare sanitară veterinară a unităților care produc, procesează, depozitează, transportă și/sau distribuie produse de origine animală cu modificările și completările ulterioare.</p>
4. Beneficiari direcți/indirecți (grup țintă)
4.1. Beneficiari direcți
<ul style="list-style-type: none"> - “fermieri” definiți conform HG nr. 226/2015; - cooperative agricole și asociații de crescători de animale;

- micro-intreprinderi si intreprinderi mici;

4.2. Beneficiarii indirecti

Persoanele din categoria populatiei active aflate in cautarea unui loc de munca;
Categorica de clienti ai produsului comercializat de beneficiar.

5. Tip de sprijin (conform art. 67 din Reg. (UE) nr.1303/2013)

- Rambursarea costurilor eligibile suportate și plătite efectiv de solicitant;
- Plăți în avans, cu condiția constituirii unei garanții echivalente corespunzătoare procentului de 100% din valoarea avansului, în conformitate cu art.45(4) și art.63 ale Reg.(UE) nr. 1305/2013.

6. Tipuri de acțiuni eligibile și neeligibile

Prin această măsură se vor finanța exclusiv proiectele de investiții de pe teritoriul GAL-ului, propuse în urma acțiunilor de consultare/animare realizate pentru elaborarea SDL:

- (a) Construcția, extinderea, modernizarea și dotarea clădirilor unităților de procesare;
- (b) Achiziționarea, inclusiv în leasing de utilaje noi, instalații, echipamente și mijloace de transport specializate în scopul colectării materiei prime și/sau comercializării produselor agro-alimentare în cadrul lanțurilor alimentare integrate;
- (c) Cheltuieli generate de îmbunătățirea controlului intern al calității și conformarea cu noile standarde** impuse de legislația europeană pentru procesarea și comercializarea produselor agro-alimentare;;
- (d) Cheltuieli aferente marketingului produselor obținute (ex. etichetare, ambalare);
- (e) Cheltuieli generate de investițiile în active necorporale;

Acțiuni neeligibile:

- achiziția de drepturi de producție agricolă, de drepturi la plată, de animale și de plante anuale, precum și plantarea acestora din urmă;
- achiziționarea de clădiri;
- alte acțiuni neeligibile prevăzute de Reg. 1303/2013, Reg. 1305/2013, Reg. 807/2014

Nu se acceptă achiziționarea de utilaje sau echipamente second hand.

7. Condiții de eligibilitate

Solicitantul trebuie să se încadreze în categoria beneficiarilor eligibili;

Investiția trebuie să se încadreze în cel puțin una din acțiunile/operațiunile eligibile prevăzute prin sub - măsură;

Sprijinul va fi limitat la investiții în procesarea produselor agricole incluse în lista cuprinsă în Anexa I la Tratatul de Instituire a Comunității Europene în scopul obținerii de produse Anexa I și non-Anexa I;

Solicitantul trebuie să demonstreze capacitatea de asigurare a cofinanțării investiției;

Viabilitatea economică a investiției trebuie să fie demonstrată în baza prezentării documentației tehnico-economice;

Solicitantul nu trebuie să fie în dificultate, în conformitate cu legislația în vigoare;

Investiția va fi precedată de o evaluare a impactului preconizat asupra mediului dacă aceasta poate avea efecte negative asupra mediului, în conformitate cu legislația în vigoare menționată

în cap. 8.1;

Investiția va respecta prevederile legislației în vigoare din domeniul sănătate publică, sanitar-veterinar și siguranță alimentară;

Solicitantul va demonstra ca profitul mediu anual (ca medie a ultimilor trei ani fiscali) nu depășește de 4 ori valoarea sprijinului solicitat.

8. Criterii de selecție

1. Numar de locuri de munca create.
2. Vor fi sprijinți cu prioritate tinerii fermieri în vârstă de până la 40 ani împliniți în anul depunerii proiectului de finanțare (așa cum sunt definiți la art. 2 al Reg.(UE) nr. 1305/2013).
3. Complementaritate cu alte masuri din SDL.
4. Proiectul presupune și investitii in producerea si utilizarea energiei din surse regenerabile.

9. Sume aplicabile și rata sprijinului

9.1. Justificare

Proiectele din cadrul acestei măsuri sunt din categoria operațiunilor generatoare de venit. Beneficiarii sprijinului sunt agenți economici, asociații de crescători de animale sau cooperative care desfășoară activități agricole generatoare de profit care necesită sprijin pentru dezvoltare și care asigură posibilitatea păstrării și creerii de locuri de muncă. In stabilirea intensitatii sprijinului acordat in cadrul acestei masuri, s-au avut in vedere urmatoarele elemente: numarul mic de unitati de procesare din teritoriul Valea Prutului dar si numarul mare de exploataii agricole de semi-subzistenta si subzistenta slab dezvoltate, necompetitive si fara posibilitati proprii de modernizare dar si lipsa fondurilor necesare asigurarii cofinantarii (conform analizei diagnostic din Cap. I, teritoriul LEADER Valea Prutului este o zonă săracă, 10 din 11 UAT avand IDUL mai mic de 55.

9.2. Sume aplicabile și rata sprijinului:

Rata maxima a sprijinului public nerambursabil va fi de 50% din totalul cheltuielilor eligibile in limita sumelor alocate apelului de selectie.

Intensitatea sprijinului nerambursabil se va putea majora cu 20% pentru fiecare criteriu de selecție indeplinit, dar rata maxima a sprijinului combinat nu poate depasi 90%, in cazul:

- a) Investițiilor realizate de tinerii fermieri, cu vârsta sub 40 de ani, la data depunerii cererii de finanțare (așa cum sunt definiți la art. 2 al Reg.(UE) nr. 1305/2013 sau cei care s-au stabilit în cei cinci ani anteriori solicitării sprijinului, în conformitate cu anexa II)
- b) Investițiilor colective (realizate de asociații/cooperative);
- c) Operațiunilor sprijinite în cadrul PEI;
- d) Investiții în zone care se confruntă cu constrângeri naturale și cu alte constrângeri specifice, menționate la art. 32 Reg.(UE) nr. 1305/2013;

Se vor aplica regulile de ajutor de stat, dacă va fi cazul.

10. Indicatori de monitorizare

Cheltuieli publice totale;

Numărul de exploatații agricole care primesc sprijin pentru participarea, la piețele locale și la circuitele de aprovizionare scurte, precum și la grupuri/ organizații de producători;

Locuri de munca create.

Denumirea măsurii	“Cooperare pentru dezvoltare”
Codul măsurii	M3/3A
Tipul măsurii	Investiții si servicii
1. Descrierea generală a măsurii, inclusiv a logicii de interventie a acesteia si a contributiei la prioritatile strategiei, la domeniile de interventie, la obiectivele transversale, a complementaritatii si sinergiei cu alte masuri din SDL	
1.1. Justificare si corelare cu analiza SWOT a masurii	
<p>Conform analizei SWOT în cadrul acestei măsuri, se acordă sprijin financiar pentru facilitarea cooperării între actorii implicați în producerea, procesarea și comercializarea în comun a producției agricole. De asemenea sprijinul trebuie să contribuie la depășirea și aplanarea problemelor tipice de natura socio-economică legate de dezvoltarea afacerilor și de asigurarea de servicii în zonele rurale sau provocările legate de mediu. Cooperarea și asociativitatea vor ajuta la abordarea dezavantajelor legate de nivelul foarte mare de fragmentare din sectorul agricol din Valea Prutului, cu o pondere foarte mare a fermelor mici, și va promova entitățile care colaborează pentru identificarea unor soluții noi și economii orizontale.</p> <p>Analiza diagnostic și SWOT evidențiază existența unei lipse reale a factorilor care să stimuleze astfel de rezultate în teritoriu. Această situație generează un efect negativ asupra valorii adăugate a produselor agricole și asupra viabilității afacerilor din agricultura și industria alimentară. Printre exemplele care evidențiază impactul negativ al acestei situații se numără: o gamă limitată de produse agro-alimentare recunoscute la nivel național, un nivel mai scăzut al productivității la nivelul fermelor și al sectorului de procesare, precum și al activităților de diversificare și de marketing.</p> <p>Prin intermediul acestei măsuri, se urmărește de asemenea, integrarea producătorilor primari în lanțuri alimentare scurte, promovarea în piețele locale și în cadrul unor circuite scurte de aprovizionare. Piața locală este definită ca o rază de comercializare care nu depășește 75 km de la exploatarea de origine a produsului. Poziționarea teritoriului lângă municipiul Iași, reprezintă un avantaj care nu este valorificat suficient. În vederea constituirii și dezvoltării unei rețele, se va ține cont de oportunitatea pe care o reprezintă această piață de desfacere majoră.</p> <p>În contextul investițiilor vizate de această măsură, în vederea organizării și comercializării eficiente a produselor alimentare atât cele procesate cât și cele neprocesate, se urmărește introducerea conceptului de “cos alimentar local/traditional” care să conțină produsele alimentare (lactate, legume, carne, fructe, etc.) necesare unei familii pe parcursul unei săptămâni. “Cosul local” urmează să fie livrat la domiciliul consumatorului final, pe baza de abonament. Fiecare producător din rețea, contribuie cu produsele proprii la alcătuirea cosului, în funcție de specializarea agricolă a fiecărei gospodării.</p> <p>Asocierea și cooperarea pentru organizarea lanțului scurt și a piețelor locale poate fi încurajată și creată în diferite moduri:</p> <ul style="list-style-type: none"> - cooperarea în vederea procesării în comun a produselor în lanțul scurt; - cooperarea în vederea depozitării și ambalării în comun a produselor în lanțul scurt; - cooperarea în vederea organizării vânzării produselor pe piața locală; - cooperarea în vederea promovării acestei activități și identificarea clienților finali. 	

Măsura se va implementa în două etape:

1. Etapa de constituire a rețelei și a planului de afaceri

Rețeaua este un parteneriat al entităților publice sau private ce contribuie la realizarea și funcționarea cooperării, pe baza unui acord de parteneriat, care va conține:

- scopul și obiectivele parteneriatului;
- acțiunile prin care se îndeplinesc obiectivele propuse;
- reprezentantul legal al rețelei/parteneriatului în raport cu instituțiile finanțatoare;
- elemente generale cu privire la funcționarea rețelei.
- transformarea parteneriatului într-o formă asociativă constituită juridic;

Solicitantul în cadrul măsurii este un agent economic cu inițiativă și spirit antreprenorial dezvoltat care va identifica parteneri și împreună cu aceștia va crea rețeaua care face obiectul cooperării. Se va stabili un plan care va cuprinde acțiuni de animare și promovare a proiectului în teritoriul GAL, pe raza a mai multor UAT, dar și în municipiile Iași, Târgu Frumos, Botosani, unde se va asigura valorificarea. Vor fi identificați producătorii și produsele aferente acestora, urmărindu-se în primul rând cantitatea și ritmicitatea furnizării, calitatea, caracterul tradițional și ecologic al produselor alimentare, atât în stare naturală cât și procesată. Vor fi stabilite detaliile legate de modalitățile de colectare, transport, depozitare, ambalare, prezentare, livrare, încasare a c/v produselor, etc., a repartizării profitului dar și modul de suportare a cheltuielilor pentru toate acțiunile enumerate. Se va întocmi planul de afaceri, în care se vor stabili cheltuielile directe, de investiții, pentru realizarea cooperării dar și cheltuielile de funcționare. Se vor stabili aspectele legate de transformarea parteneriatului într-o formă asociativă constituită juridic-asociație sau cooperativă.

2. Implementarea planului de afaceri Legătura măsurii cu nevoile:

Măsura propusă va contribui la soluționarea următoarelor nevoi:

N1. Sustinerea întineririi generațiilor de fermieri activi pentru accelerarea dezvoltării și modernizării sectorului agricol;

N2. Creșterea valorii adăugate a produselor agricole prin procesare;

N3. Stimularea cooperării producătorilor agricoli pentru valorificarea superioară a produselor agricole;

N4. Diversificarea activităților economice, reducerea sărăciei și crearea locurilor de muncă;

N7. Protejarea mediului și stimularea producerii și utilizării energiei din surse regenerabile.

1.2. Obiective de dezvoltare rurală:

Reg. (UE) nr. 1305/2013, art. 4: (i) favorizarea competitivității agriculturii;

1.3. Obiective specifice ale măsurii M3/3A:

a) Constituirea și promovarea formelor asociative;

b) Stimularea cooperării între actorii locali, în scopul valorificării la prețuri superioare, a produselor agricole obținute în cadrul gospodăriilor individuale;

c) Cooperarea actorilor agricoli locali pentru procesare, depozitare, ambalare, vânzare și promovare în comun a produselor în lanțul scurt;

1.4. Contribuție la prioritatea/prioritățile prevăzute la art.5, Reg.(UE) nr.1305/2013

Măsura contribuie la prioritățile: P1. Încurajarea transferului de cunoștințe și a inovării în

agricultură, silvicultură și în zonele rurale; P3. Promovarea organizării lanțului alimentar, inclusiv procesarea și comercializarea produselor agricole, a bunăstării animalelor și a gestionării riscurilor în agricultură; P6: Promovarea incluziunii sociale, a reducerii sărăciei și a dezvoltării economice în zonele rurale.

1.5 Măsura corespunde obiectivelor art. 35 Cooperare din Reg. (UE) nr. 1305/2013

1.6. Măsura contribuie la Domeniul de Intervenție 3A: Îmbunătățirea competitivității producătorilor primari printr-o mai bună integrare a acestora în lanțul agroalimentar prin intermediul schemelor de calitate, al creșterii valorii adăugate a produselor agricole, al promovării pe piețele locale și în cadrul circuitelor scurte de aprovizionare, al grupurilor și organizațiilor de producători și al organizațiilor interprofesionale

1.7. Măsura contribuie la obiectivele transversale ale Reg.(UE) 1305/2013:

Măsura contribuie la obiectivele transversale mediu și inovare.

1.8. Complementaritatea cu alte măsuri din SDL:

Complementaritatea intervenției propuse în SDL prin M3/3A poate fi realizată cu alte măsuri prevăzute în SDL, astfel beneficiarii acestei măsuri pot fi solicitanți/persoane din grupul țintă pentru alte măsuri.

Măsurile M1/2A, M2/3A și M4/6A sunt complementare cu M3/3A.

1.9. Sinergia cu alte măsuri din SDL:

Măsurile M2/3A și M3/3A contribuie la îndeplinirea priorității P3.

2. Valoarea adăugată a măsurii

- Creșterea valorii adăugate a produselor prin procesare, depozitare, ambalare și vânzare către clienții finali;
- Rezolvarea unei nevoi a teritoriului (creșterea competitivității sectorului agricol) pentru mai mulți beneficiari direcți în același proiect și implicit și pentru mai mulți beneficiari indirecti;
- Dezvoltarea resurselor umane și utilizarea de know-how în teritoriul GAL;
- Schimbarea mentalității actorilor locali în sensul conștientizării importanței formelor asociative;
- Crearea de noi locuri de muncă;
- Introducerea pe piețele locale a unor produse de calitate.

3. Trimiteri la alte acte legislative

Legislația UE

Regulamentul (UE) nr. 1303/2013 de stabilire a unor dispoziții comune privind Fondul european de dezvoltare regională, Fondul social european, Fondul de coeziune, Fondul european agricol pentru dezvoltare rurală și Fondul european pentru pescuit și afaceri maritime, precum și de stabilire a unor dispoziții generale privind Fondul european de dezvoltare regională, Fondul social european, Fondul de coeziune și Fondul european pentru pescuit și afaceri maritime și de abrogare a Regulamentului (CE) nr. 1083/2006 al Consiliului.

Regulamentul (UE) nr. 1407/2013 privind aplicarea articolelor 107 și 108 din Tratatul privind funcționarea Uniunii Europene ajutoarelor de minimis.

Reg.(UE)1305/2013

4. Beneficiari direcți/indirecti (grup țintă)

4.1. Beneficiari direcți

Solicitantul eligibil in cadrul acestei masuri este o entitate din lista enumerata mai jos, cu exceptia fermierilor neconstituiti juridic, care se angajeaza sa incheie un acord de parteneriat pentru crearea rețelei de cooperare. În cadrul etapei 1, parteneriatul se va constitui juridic într-o forma asociativa.

Parteneriatele pot fi formate din membri apartinand categoriilor enumerate mai jos:

Fermieri

Microintreprinderi si intreprinderi mici agricole, gospodării țărănești/familiale

ONG

Consilii locale

Unitati scolare, sociale, sanitare si de alimentatie publica

Forme asociative cu sediul in teritoriul GAL

4.2. Beneficiarii indirecti

- Persoane fizice si juridice de pe raza pietei locale.

5. Tip de sprijin (conform art. 67 din Reg. (UE) nr.1303/2013)

- rambursare a cheltuielilor eligibile efectuate și plătite efectiv;
- plată în avans, cu condiția constituirii unei garanții bancare corespunzătoare procentului de 100% din valoarea avansului, în conformitate cu articolul 45(4) și articolul 63 din Regulamentul 1305/2014.

6. Tipuri de acțiuni eligibile și neeligibile

- costurile aferente realizării de studii cu privire la zona în cauză și de studii de fezabilitate, precum și costurile aferente elaborării unui plan de afaceri;
- costurile aferente animării zonei în cauză pentru a face posibilă realizarea rețelei;
- costurile de constituire a formei asociative;
- costurile de funcționare a cooperării, (a formei asociative/cooperativă);
- costurile directe (investiții) aferente proiectului, specifice legate de punerea în aplicare a planului de afaceri;
- costuri aferente activităților de promovare a rețelei și a lanțului scurt creat;

Pentru etapa 1:

- Actiuni de animare in scopul identificarii partenerilor;
- Schimburi de experienta;
- Actiuni specifice de formare;
- Elaborarea de studii privind zona in cauza, studii de fezabilitate si elaborarea planului de afaceri;
- Acțiuni de înființare a formei asociative;

Pentru etapa 2:

- costuri de functionare a rețelei create în Etapa 1;
- costurile directe aferente investitiilor incluse in planul de afaceri;

Actiuni neeligibile:

- dobânzi debitoare, cu excepția celor referitoare la granturi acordate sub forma unei subvenții pentru dobândă sau a unei subvenții pentru comisioanele de garantare;

- taxa pe valoarea adăugată, cu excepția cazului în care aceasta nu se poate recupera în temeiul legislației naționale privind TVA-ul;
 - alte acțiuni neeligibile prevăzute de Reg. 1303/2013, Reg. 1305/2013, Reg. 807/2014
- Nu se acceptă achiziționarea de utilaje sau echipamente second hand.

7. Condiții de eligibilitate

Acțiunile proiectului se pot desfășura atât în teritoriul GAL cât și în afara acestuia;
Partenerii sunt din teritoriul Valea Prutului (fermieri, producătorii individuali/gospodăriile țărănești, etc.);
Costurile directe legate de investițiile prevăzute în planul de afaceri trebuie să fie în teritoriul GAL;
Solicitantul prezintă un acord de parteneriat în care se specifică rolul fiecărui partener în proiect și care are o durată cel puțin egală cu perioada de desfășurare a proiectului;
Proiectul se va desfășura pe o perioadă de maxim 3 ani;

Costurile pentru etapa 1 sunt de maxim 5% din valoarea proiectului;
Costurile de funcționare reprezintă maxim 20% din valoarea proiectului;
Solicitantul va prezenta un concept de marketing adaptat la piața locală care să cuprindă, dacă este cazul, și o descriere a activităților de promovare propuse și un studiu/plan, privitor la conceptul de proiect privind lanțul scurt de aprovizionare;
În cadrul Etapei 1, parteneriatul se va constitui juridic într-o formă asociativă.
Solicitantul trebuie să facă parte din categoria beneficiarilor eligibili;
Solicitantul nu trebuie să fie în insolvență sau incapacitate de plată;
Investițiile prevăzute prin planul de afaceri trebuie să fie în corelare cu strategia de dezvoltare locală aprobată;
Investiția trebuie să se încadreze în cel puțin unul din tipurile de acțiuni prevăzute prin măsură;
Investiția trebuie să demonstreze necesitatea, oportunitatea și potențialul economic al acesteia;
Solicitantul se angajează să asigure întreținerea/mentenanța investiției pe o perioadă de minim 5 ani, de la ultima plată.
Dacă este cazul, solicitantul va respecta definițiile cu privire la lanțurile scurte de aprovizionare și piețele locale stabilite în conformitate cu prevederile din articolul 11 din Regulamentul (UE) nr. 807/2014.
Proiectele depuse în cadrul acestei măsuri vor fi implementate în maxim 3 ani.

8. Criterii de selecție

- Numărul de parteneri implicați
- Produsele comercializate au scheme de calitate aplicate;
- Numărul de locuri de muncă create

9. Sume aplicabile și rata sprijinului

9.1. Justificare

Intensitatea sprijinului va fi de 100%;
Costurile de funcționare reprezintă 20% din valoarea totală, structurate astfel:
- 5% în etapa 1 și 15% din valoarea proiectului în etapa 2;
Nevoia de susținere a asociativității și cooperării între producătorii agricoli individuali pentru crearea lanțurilor alimentare scurte și a "pieței locale" justifică finanțarea de 100% a cheltuielilor

eligibile. Cooperarea, de exemplu "Coșul local", poate fi o soluție de rezolvare a problemei desfacerii produselor alimentare locale din teritoriul Valea Prutului.

În etapa 2, forma asociativă constituită, va proceda la punerea în aplicare a planului de afaceri elaborat în cadrul etapei 1. Se vor realiza investițiile propuse și se va proceda la implementarea acțiunilor de cooperare propuse.

9.2. Sume aplicabile și rata sprijinului:

Ponderele sprijinului nerambursabil este de 100% din totalul cheltuielilor eligibile.

Suma maximă nerambursabilă a unui proiect va fi stabilită la fiecare apel de selecție prin corelare cu sumele rămase disponibile pe măsură, în conformitate cu documentele de accesare.

Costurile de funcționare a cooperării nu vor depăși 20% din valoarea maximă a sprijinului acordat pe proiect după și se acordă pentru o perioadă de maxim 3 ani.

Dacă proiectele de parteneriat intră în sfera de aplicare a normelor privind ajutoarele de stat (în afara sectorului agricol) sprijinul va fi acordat în conformitate cu Regulamentul privind ajutoarele de minimis nr. 1407/2013 și nu va depăși 200.000 de euro/beneficiar timp de trei ani fiscali.

10. Indicatori de monitorizare

Numărul de exploatații agricole care primesc sprijin pentru participarea la sistemele de calitate, la piețele locale și la circuitele de aprovizionare scurte, precum și la grupuri/organizații de producători;

Cheltuieli publice totale;

Locuri de muncă create.

Denumirea măsurii	„Diversificarea economiei din teritoriul Valea Prutului”
Codul măsurii	M4/6A
Tipul măsurii	Investiții
1. Descrierea generală a măsurii, inclusiv a logicii de intervenție a acesteia și a contribuției la prioritățile strategiei, la domeniile de intervenție, la obiectivele transversale, a complementarității și sinergiei cu alte măsuri din SDL	
1.1. Justificare și corelare cu analiza SWOT a măsurii	
<p>Economia locală din teritoriul Valea Prutului este reprezentată preponderent în domeniul agriculturii și al industriei alimentare prin firme de morărit și panificație, prese de ulei, etc. Accesul limitat al întreprinderilor din spațiul rural, la credite sau la alte surse de finanțare pentru investiții a împiedicat dezvoltarea sectorului non-agricol. Activitățile economice din sectorul terțiar cum ar fi cele legate de comerț, transport, servicii, sunt slab reprezentate. Comerțul practicat în teritoriul Valea Prutului este cu precădere comerțul cu amănuntul, în magazine mici și prăvălii sătești, în piețe și oboare, care însă nu sunt autorizate pentru comerțul cu animale vii. Un fenomen îngrijorător se înregistrează în domeniul serviciilor și al activităților economice non-agricole. În sate nu există frizerii, ateliere de reparații electrocasnice/uzcasnice, ateliere de reparații autovehicule, cizmării și croitorii, alte întreprinderi de prestări servicii sau meșteșuguri-olărit, țesătorii, ateliere de mobilă sau tâmplărie, firme de construcții, etc. Aceste domenii de activitate vor fi susținute să se dezvolte, prin atragerea tinerilor către investiții în activități noi non-agricole sau prin diversificarea activităților economice ale firmelor cu profil agricol, prin cultivarea și dezvoltarea antreprenoriatului economic.</p> <p>Investițiile susținute în cadrul acestei măsuri pot contribui și la dezvoltarea economiei sociale: investiții în infrastructura întreprinderilor sociale, dotările și echipamentele aferente înființării sau dezvoltării unei întreprinderi de economie socială, (de exemplu: cooperativă/centru meșteșugăresc local, centru local de servicii, mici unități locale de producție sau servicii, etc.).</p> <p>Întreprinderile de economie socială joacă un rol important în îndeplinirea obiectivelor acestei măsuri prin creșterea gradului de ocupare a persoanelor aparținând grupurilor vulnerabile locale, producerea și furnizarea de bunuri, prestarea de servicii și/sau execuția de lucrări. Aplicarea Legii nr. 219/2015 privind economia socială poate fi o soluție reală pentru crearea de locuri de muncă, de creare de activități economice noi fără urmărirea profitului și de asigurare a unor înlesniri fiscale pentru funcționare. Se pot deschide oportunități noi în mai multe direcții: pot apărea firme noi, constituite pe baza Legii 219/2015 (mai ales în comune mai mari, unde deja funcționează ONG-uri cu profil social), se oferă posibilitatea pentru comune sau pentru forme asociative (ADI-uri, parteneriate public-private) să realizeze infrastructura necesară pentru derularea activităților economiei sociale și să sprijine dezvoltarea infrastructurii de economie socială pentru formele juridice menționate în Legea 219/2015.</p> <p>Implementarea acestei măsuri este necesară pentru stimularea mediului de afaceri din spațiul rural prin susținerea financiară a întreprinzătorilor care realizează activități neagricole pentru prima dată (start-up) în baza unui plan de afaceri.</p> <p>Măsura contribuie la: ocuparea unei părți din excedentul de forță de muncă existent, la diversificarea economiei rurale, la creșterea veniturilor populației rurale și a nivelului de trai, la scăderea sărăciei și la combaterea excluderii sociale. Principalul scop al acestei măsuri este acela</p>	

de a promova crearea si dezvoltarea unor noi activitati economice in teritoriul Valea Prutului, atat pentru productie cât și pentru servicii.

Prin dezvoltarea activitatilor non-agricole, teritoriul ar putea beneficia de o buna dezvoltare a afacerilor care sa conduca la reducerea saraciei, crearea de noi locuri de munca si absorbtia surplusului fortei de munca. Stimularea activitatilor de productie si a serviciilor pentru populatie, va creste gradul de atractivitate a teritoriului contribuind astfel la reducerea migratiei din mediul rural catre alte zone.

Legătura măsurii cu nevoile:

Măsura propusa va contribui la solutionarea urmatoarelor nevoi:

- N4. Diversificarea activitatilor economice, reducerea saraciei si crearea locurilor de munca;
- N5. Reducerea fenomenelor de excluziune sociala si segregare pentru minoritatea roma;
- N6. Dezvoltarea infrastructurii sociale pentru valorificarea capitalului uman și participarea activa a grupurilor vulnerabile, în condiții de egalitate în cadrul economiei și al societății;
- N7. Protejarea mediului si stimularea producerii si utilizarii energiei din surse regenerabile;

1.2. Obiectiv de dezvoltare rurală:

Reg. (UE) nr. 1305/2013, art. 4: (iii)Obținerea unei dezvoltări teritoriale echilibrate a economiilor și comunităților rurale, inclusiv crearea și menținerea de locuri de muncă.

1.3. Obiective specifice ale măsurii M4/6A:

Măsura contribuie la indeplinirea urmatoarele obiective specifice acesteia:

- Facilitarea diversificării, a înființării de întreprinderi mici precum și crearea de locuri de muncă și reducerea sărăciei;
- Reducerea gradului de dependență față de sectorul agricol;
- Incurajarea investitiilor pentru producerea si utilizarea energiei din surse regenerabile.

1.4. Contribuție la prioritatea/prioritățile prevăzute la art.5, Reg.(UE) nr.1305/2013

Măsura contribuie la prioritatile: P1. Încurajarea transferului de cunoștințe și a inovării în agricultură, silvicultură și în zonele rurale; P6. Promovarea incluziunii sociale, a reducerii sărăciei și a dezvoltării economice în zonele rurale.

1.5. Măsura corespunde obiectivelor art. 19 din Reg.(UE) nr.1305/2013;

1.6. Măsura contribuie la Domeniul de Interventie 6A;

1.7.Măsura contribuie la obiectivele transversale ale Reg.(UE) 1305/2013:

Măsura contribuie la urmatoarele obiective transversale: mediu si inovare.

1.8. Complementaritatea cu alte măsuri din SDL:

- Masura M4/6A este complementara cu măsura M1/2A.

1.9Sinergia cu alte măsuri din SDL:

Aceasta măsură este sinergică cu măsurile M5/6B, M6/6B și M7/6B contribuind la îndeplinirea P6.

2. Valoarea adăugată a măsurii

Valoarea adăugată a măsurii derivă din următoarele aspecte:

- stimularea activităților economice noi din sfera serviciilor pentru populație sau pentru alte întreprinderi din teritoriul Valea Prutului;
- dezvoltarea resurselor umane și utilizarea de know-how;

- crearea de noi locuri de muncă.
- dezvoltarea economiei locale;
- valorificarea capitalului uman aferent grupurilor vulnerabile;

3. Trimiteri la alte acte legislative

- Ordonanță de Urgență nr. 44/2008 privind desfășurarea activităților economice de către persoanele fizice autorizate, întreprinderile individuale și întreprinderile familiale cu modificările și completările ulterioare;
- Ordonanța de Urgență nr. 142/2008 privind aprobarea Planului de amenajare a teritoriului national;
- PNDR 2014-2020;
- Reg.(UE)1303/2013, Reg.(UE) 1305/2013, Reg.(UE) nr. 807/2014, Reg.(UE) nr. 808/2014.

4. Beneficiari direcți/indirecți (grup țintă)

4.1. Beneficiari direcți

- Fermieri sau membrii unei gospodării agricole, care își diversifică activitatea prin înființarea unei activități non-agricole în spațiul rural pentru prima dată;
- Micro-întreprinderi și întreprinderi mici existente din spațiul rural, care își propun activități non-agricole, pe care pe care nu le-au mai efectuat până la data aplicării pentru sprijin;
- Micro-întreprinderi și întreprinderi mici noi, înființate în anul depunerii aplicației de finanțare sau cu o vechime de maxim 3 ani fiscali, care nu au desfășurat activități până în momentul depunerii acesteia.

4.2. Beneficiarii indirecți

- Persoanele din categoria populației active aflate în căutarea unui loc de muncă;
- Persoane ce aparțin grupurilor vulnerabile angajate în unități de economie socială;
- Agenți economici, institutii publice, populatia, beneficiari ai bunurilor si serviciilor obtinute prin activitatile economice finantate de măsura M4/6A.

5. Tip de sprijin (conform art. 67 din Reg. (UE) nr.1303/2013)

- Suma forfetară pentru finanțarea de noi activități non-agricole pe baza unui plan de afaceri;

6. Tipuri de acțiuni eligibile și neeligibile

Prin această măsură se vor finanța exclusiv proiectele de investiții de pe teritoriul GAL-ului, propuse în urma acțiunilor de consultare/animare realizate pentru elaborarea SDL:

- construcția, achiziția, inclusiv prin leasing, sau renovarea de bunuri imobile;
- achiziționarea sau cumpărarea prin leasing de mașini și echipamente noi pentru dezvoltarea afacerilor non-agricole, inclusiv pentru producerea energiei din surse regenerabile, în limita valorii pe piață a activului;
- costurile generale ocazionate de cheltuielile menționate la literele (a) și (b), precum onorariile pentru arhitecți, ingineri și consultanți, onorariile pentru consiliere privind durabilitatea economică și de mediu, inclusiv studii de fezabilitate. Studiile de fezabilitate rămân cheltuieli eligibile chiar și în cazul în care, pe baza rezultatelor acestora, nu se efectuează cheltuieli în temeiul literelor (a) și (b);

(d)următoarele investiții intangibile: achiziționarea sau dezvoltarea de software și achiziționarea de brevete, licențe, drepturi de autor, mărci;

Toate cheltuielile propuse prin planul de afaceri, inclusiv capital de lucru și capitalizarea întreprinderii și activitățile relevante pentru implementarea corectă a proiectului aprobat, pot fi eligibile, indiferent de natura acestora.

Actiuni neeligibile:

- Nu sunt eligibile cheltuielile cu achiziționarea de utilaje și echipamente agricole aferente activității de prestare de servicii agricole, în conformitate cu Clasificarea Activităților din Economia Națională, precum și producerea și comercializarea produselor din Anexa I din Tratat.

- Alte actiuni neeligibile prevazute de Reg. 1303/2013, Reg. 1305/2013, Reg. 807/2014

Nu se acceptă achiziționarea de utilaje sau echipamente second hand.

7. Condiții de eligibilitate

- Solicitantul trebuie să se încadreze în categoria beneficiarilor eligibili;
- Solicitantul trebuie să prezinte un plan de afaceri pentru desfasurarea activităților neagricole;
- Obiectivul trebuie să se încadreze în cel puțin unul dintre tipurile de activități sprijinite;
- Implementarea planului de afaceri trebuie să înceapă în cel mult 9 luni de la data notificării de primire a sprijinului;
- Angajamentul ca înaintea solicitării celei de-a doua tranșe de plată, solicitantul face dovada desfășurării activităților comerciale prin producția comercializată sau prin activitățile prestate, în procent de minim 30% din valoarea primei tranșe de plată (cerința va fi verificată în momentul finalizării implementării planului de afaceri);
- Proiectul finanțat va fi implementat în maxim 3 ani;
-

8. Criterii de selecție

1. Numar de locuri de muncă create;
2. Solicitantul a desfășurat în principal activitate în domeniul agricol și își diversifică activitatea în sectorul non-agricol;
3. Investiții care vizează sau contribuie la valorificarea subproduselor și produselor agricole din teritoriul GAL;
4. Proiectul propune activități de producție, servicii medicale, sanitar-veterinare, agroturism;
5. Proiectul presupune investiții în producerea și utilizarea energiei din surse regenerabile;
6. Activitatea nou creată sprijină dezvoltarea economiei sociale;

9. Sume aplicabile și rata sprijinului

9.1. Justificare

Proiectele din cadrul acestei măsuri sunt din categoria operațiunilor generatoare de venit. Beneficiarii sprijinți prin această măsură sunt micii întreprinzători ce contribuie la dezvoltarea mediului de afaceri din spațiul rural. Aceștia, conform analizei SWOT, reprezintă un procent redus din totalul sectoarelor de activitate. Vor fi încurajate dezvoltarea activităților productive cât și serviciile medicale și sanitar-veterinare.

Se are în vedere încurajarea investițiilor ce presupun valorificarea subproduselor și produselor

agricole locale. De asemenea, măsura sprijină dezvoltarea activităților productive, dar și investițiile pentru trecerea la utilizarea energiei provenite din surse regenerabile și crearea locurilor de muncă.

În stabilirea intensității sprijinului acordat în cadrul acestei măsuri, s-au avut în vedere următoarele elemente: numărul mare de exploatați agricole de semi-subzistență și subzistență slab dezvoltate, necompetitive și fără posibilități proprii de diversificare a activității economice dar și lipsa fondurilor necesare asigurării cofinanțării. Conform analizei diagnostic din Cap.I, teritoriul Valea Prutului este o zonă săracă, 10 din 11 UAT având IDUL mai mic de 55.

9.2. Sume aplicabile și rata sprijinului:

- Cuantumul sprijinului este de 50.000 de euro/proiect pentru servicii și 70.000 de euro/proiect pentru activitățile productive, servicii medicale sau sanitar-veterinare, agro-turism.

Sprijinul pentru înființarea de activități non-agricole în teritoriul Valea Prutului se va acorda, sub formă de suma forfetară, în două tranșe astfel:

- 70% din cuantumul sprijinului la semnarea deciziei de finanțare;
- 30% în cuantumul sprijinului se va acorda cu condiția implementării corecte a planului de afaceri, fără a depăși 3 ani de la semnarea deciziei de finanțare.

Perioada de implementare a Planului de Afaceri este de maximum 3 ani și include controlul implementării corecte precum și plata ultimei tranșe.

În cazul neimplementării corecte a planului de afaceri, sumele plătite, vor fi recuperate proporțional cu obiectivele nerealizate.

Se vor aplica regulile de ajutor de stat, dacă va fi cazul.

10. Indicatori de monitorizare

Cheltuieli publice totale.

Locuri de muncă.

Denumirea măsurii	“Integrarea minorității rome”
Codul măsurii	M5/6B
Tipul măsurii	Investiții
1. Descrierea generală a măsurii, inclusiv a logicii de intervenție a acesteia și a contribuției la prioritățile strategiei, la domeniile de intervenție, la obiectivele transversale, a complementarității și sinergiei cu alte măsuri din SDL	
1.1. Justificare și corelare cu analiza SWOT a măsurii	
<p>Capitalul uman prezintă o importanță deosebită fiind „motorul” pentru dezvoltarea rurală durabilă. Dezvoltarea rurală și diversificarea economiei rurale depind în principal de nivelul educației, al cunoștințelor și calificării forței de muncă, dar și de calitatea serviciilor sociale destinate grupurilor vulnerabile.</p> <p>Romii reprezintă una dintre cele mai numeroase minorități etnice din Uniunea Europeană (UE): estimările indică existența a 10-12 milioane de romi care locuiesc în diferite state membre, adesea în condiții grele de viață (CE, 2011). Discriminarea, sărăcia, excluderea socială, lipsa de educație, lipsa de acces la asistență medicală de bază, lipsa de locuințe etc. sunt câteva din problemele cu care românii se confruntă zi de zi (CE, 2005). Organizațiile societății civile contribuie la dezvoltarea activităților culturale, sociale, de sport și de tineret, completând activitatea autorităților locale. Sprijinirea acestora, creșterea responsabilității lor în rezolvarea problemelor locale și în dezvoltarea comunității rurale este foarte important în privința incluziunii sociale și a prevenirii depopulării zonelor rurale.</p> <p>Activitatea societății civile poate fi complementară cu acțiunile administrației locale, contribuind la dezvoltarea durabilă a mediului rural. Nivelul de activitate a societății civile face referire la faptul că populația locală are voința de a influența formarea și îmbunătățirea condițiilor proprii de viață. Implicarea organizațiilor de romi în dezvoltarea mediului rural va contribui la realizarea unei dezvoltări echilibrate și dinamice contribuind la combaterea fenomenelor de excludere socială, segregare și sărăcie.</p> <p>Populația teritoriului LEADER Valea Prutului la RPL 2011 a fost de 42770 locuitori, 32763 în județul Iași și 10007 în județul Botoșani. Populația este ultra-majoritară de etnie română în toate UAT, iar în orașul Ștefănești există un nr. semnificativ de cetățeni de etnie romă - 473 persoane care reprezintă 8.9% din populația orașului. Principalele probleme cu care se confruntă populația de etnie romă sunt cele comune la nivel regional și național: lipsa locurilor de muncă și a surselor de venit, lipsa educației, abandonul școlar, locuirea insalubră, infracționalitate crescută.</p> <p>Din punct de vedere a gradului de sărăcie, teritoriul Valea Prutului este marcat de sărăcie extremă în 10 din cele 11 UAT, comuna Popricani din județul Iași are IDUL de 60.84, peste pragul de sărăcie de 55. UAT care cuprind zone sărace pentru care IDUL are valori mai mici de 55 sunt: Andrieșeni, Bivolari, Probota, Roșcani, Țigănași, Trifești, Victoria, Românești, Santa Mare și orașul Ștefănești.</p> <p>Nivelul scăzut de dezvoltare economică a teritoriului a generat probleme legate de incluziunea socială și economică a minorității rome, amplificând astfel, situația deja deficitară a acestei comunități marginalizate. De asemenea, nivelul ridicat de somaj, nivelul scăzut de educație și sănătatea precară sunt corelate cu sărăcia, chiar sărăcia severă. Românii sunt victimele cercului</p>	

vicios al sărăciei: lipsa unui loc de muncă sau veniturile scăzute îi împiedică să investească în educația copiilor, în sănătate sau în îmbunătățirea condițiilor de viață, iar lipsa acestora, la rândul lor, determină sărăcia.

Este necesară susținerea administrațiilor publice locale și a ONG-urilor, cu precădere cele din domeniul social pentru accesarea fondurilor europene destinate susținerii grupurilor vulnerabile.

Datele culese de pe teren conduc la câteva concluzii: există o mare deschidere, disponibilitate și expertiză din partea autorităților și instituțiilor publice locale pentru efectuarea de proiecte de investiții pentru integrarea comunității române; există o largă deschidere pentru dezvoltare de parteneriate public-societate civilă pentru accesarea fondurilor nerambursabile necesare îmbunătățirii calității vieții persoanelor de etnie română; în vederea asigurării sustenabilității proiectelor implementate în cadrul acestei măsuri, beneficiarii vor avea în vedere și finanțările disponibile prin POCU 2014-2020, obiectivul 5.2; infrastructura socială aferentă sprijinirii minorității române este insuficient dezvoltată. În parteneriatul Valea Prutului sunt ONG-uri cu preocupări din domeniul social care împreună cu celelalte organizații ale societății civile din teritoriu pot iniția și desfășura acțiuni dedicate diminuării fenomenului de segregare și de excluziune socială a minorității române.

Măsura M5/6B vizează satisfacerea unor nevoi sociale ale minorității române, dezvoltarea socio-economică a teritoriului, prin susținerea înființării/dezvoltării și funcționării în condiții cât mai bune a centrelor sociale. În cadrul centrelor sociale, prestatori acreditați de servicii sociale prin acțiuni și activitățile desfășurate pot contribui la ameliorarea problemelor grupurilor vulnerabile și în special cele cu care se confruntă minoritatea română.

Legătura măsurii cu nevoile:

Măsura propusă va contribui la soluționarea următoarelor nevoi:

N5. Reducerea fenomenelor de excluziune socială și segregare pentru minoritatea română;

N6. Dezvoltarea infrastructurii sociale pentru valorificarea capitalului uman și participarea activă a grupurilor vulnerabile, în condiții de egalitate în cadrul economiei și al societății;

N8. Modernizarea infrastructurii la scară mică, îmbunătățirea calității serviciilor publice pentru creșterea atractivității teritoriului GAL Valea Prutului.

1.2. Obiectiv de dezvoltare rurală:

Reg. (UE) nr. 1305/2013, art. 4:

(iii) Obținerea unei dezvoltări teritoriale echilibrate a economiilor și comunităților rurale, inclusiv crearea și menținerea de locuri de muncă.

1.3. Obiective specifice ale măsurii M5/6B:

Obiective specifice măsurii M5/6B:

- a) participarea activă a societății civile în integrarea comunității române;
- b) valorificarea capitalului uman și eliminarea diferențelor etnice pentru dezvoltarea durabilă a comunității rurale;
- c) creșterea numărului de locuitori din zonele rurale care beneficiază de servicii îmbunătățite.
- d) ameliorarea fenomenelor de segregare și de excluziune socială a minorității române;
- e) reducerea gradului de sărăcie și a riscului de excluziune socială;

1.4. Contribuție la prioritatea/prioritățile prevăzute la art.5, Reg.(UE) nr.1305/2013

<p>Măsura contribuie la prioritățile:</p> <p>P1. Încurajarea transferului de cunoștințe și a inovării în agricultură, silvicultură și în zonele rurale;</p> <p>P6. Promovarea incluziunii sociale, a reducerii sărăciei și a dezvoltării economice în zonele rurale.</p>
1.5. Măsura corespunde obiectivelor art. 20 din Reg.(UE) nr.1305/2013;
1.6. Măsura contribuie la Domeniul de Interventie 6B;
1.7. Măsura contribuie la obiectivele transversale ale Reg.(UE) 1305/2013:
Măsura contribuie la următoarele obiective transversale: mediu și inovare.
1.8. Complementaritatea cu alte măsuri din SDL:
Complementaritatea intervenției propuse în SDL prin M5/6B poate fi realizată cu alte măsuri prevăzute în SDL, astfel beneficiarii indirecti ai acestei măsuri pot fi persoane din grupul țintă pentru măsura M6/6B.
1.9. Sinergia cu alte măsuri din SDL:
Măsura M5/6B este sinergică cu M4/6A, M6/6B și M7/6B contribuind împreună la realizarea P6.
2. Valoarea adăugată a măsurii
<p>Valoarea adăugată a măsurii derivă din următoarele:</p> <p>a) Îmbunătățirea condițiilor de viață pentru romii din teritoriul GAL;</p> <p>b) Îmbunătățirea infrastructurii sociale rurale crează premisele de dezvoltare a capitalului uman reprezentat de populația roma din teritoriul GAL;</p> <p>c) Valorificarea potențialului de forță de muncă al minorității rome;</p> <p>d) Dezvoltarea resurselor umane și utilizarea de know-how;</p>
3. Trimiteri la alte acte legislative
<p>Directiva Consiliului Uniunii Europene nr. 2000/43/CE;</p> <p>Legea nr.76/2002;</p> <p>Legea nr.116/2002;</p> <p>Hotărârea Guvernului nr.1149/2002;</p> <p>Hotărârea Guvernului nr.1071/2013;</p> <p>Legea nr. 219/2015 privind economia socială</p> <p>Hotărârea Guvernului nr. 18/2015 pentru aprobarea Strategiei Guvernului României de incluziune a cetățenilor români aparținând minorității rome pentru perioada 2015-2020, cu modificările și completările ulterioare;</p> <p>Hotărârea Guvernului nr. 383/2015 pentru aprobarea Strategiei naționale privind incluziunea socială și reducerea sărăciei pentru perioada 2015-2020.</p> <p>Ordinul ministrului educației, cercetării și tineretului nr. 1540/2007;</p> <p>Directiva Consiliului UE nr.2000/78/CE;</p> <p>Reg.(UE)nr.1303/2013, Reg.(UE)nr.1305/2013,</p> <p>Reg.(UE)nr.807/2014, Reg.(UE) nr.1407/2013.</p>
4. Beneficiari direcți/indirecti (grup țintă)
4.1. Beneficiari direcți

- a) U.A.T – Comunele din teritoriul GAL Valea Prutului, U.A.T – orașul Ștefănești (oraș mic cu populația sub 20.000 locuitori);
- b) Asociații și fundații;
- c) Parteneriate între entitățile enumerate mai sus;
- d) GAL Valea Prutului poate fi beneficiar în cazul în care nu se depun proiecte în cadrul acestei măsuri.

4.2. Beneficiarii indirecti

Minoritatea roma din teritoriul Valea Prutului;

5. Tip de sprijin (conform art. 67 din Reg. (UE) nr.1303/2013)

- rambursare a cheltuielilor eligibile efectuate și plătite efectiv;
- plată în avans, cu condiția constituirii unei garanții bancare corespunzătoare procentului de 100% din valoarea avansului, în conformitate cu articolul 45(4) și articolul 63 din Regulamentul 1305/2014.

6. Tipuri de acțiuni eligibile și neeligibile

Prin această măsură se vor finanța proiectele de investiții și servicii de pe teritoriul GAL Valea Prutului, propuse în urma acțiunilor de consultare/animare realizate pentru elaborarea SDL:

(a) investiții în dotarea și echiparea centrelor sociale, inclusiv investiții în domeniul utilizării energiei provenite din surse regenerabile și al economisirii energiei;

(b) investiții orientate spre transferul activităților și transformarea clădirilor sau a altor instalații aflate în interiorul sau în apropierea așezărilor rurale, în scopul îmbunătățirii calității vieții sau al creșterii performanței de mediu a așezării respective, pentru dezvoltarea serviciilor sociale;

Acțiuni neeligibile:

- dobânzi debitoare, cu excepția celor referitoare la granturi acordate sub forma unei subvenții pentru dobândă sau a unei subvenții pentru comisioanele de garantare;
- taxa pe valoarea adăugată, cu excepția cazului în care aceasta nu se poate recupera în temeiul legislației naționale privind TVA-ul;
- alte acțiuni neeligibile prevăzute de Reg. 1303/2013, Reg. 1305/2013, Reg. 807/2014

Nu se acceptă achiziționarea de utilaje sau echipamente second hand.

7. Condiții de eligibilitate

- a) Solicitantul trebuie să facă parte din categoria beneficiarilor eligibili;
- b) Solicitantul nu trebuie să fie în insolvență sau în incapacitate de plată;
- c) Investiția trebuie să fie în corelare cu strategia de dezvoltare locală aprobată, corespunzătoare serviciilor sociale;
- d) Investiția trebuie să se încadreze în cel puțin unul din tipurile de sprijin prevăzute prin măsură;
- e) Proiectul trebuie să demonstreze că este sustenabil ulterior punerii în funcțiune;
- f) Investiția să se realizeze în teritoriul Valea Prutului;
- g) „Proiectele de infrastructură socială trebuie să asigure funcționarea prin operaționalizarea infrastructurii de către o entitate acreditată ca furnizor de servicii sociale; ”

8. Criterii de selecție

- a) Nr. de cetățeni de etnie roma care beneficiază de investițiile și serviciile oferite;

- b) Investitia stimuleaza dezvoltarea mediului local de afaceri;
- c) Proiectul propune investitii in producerea si utilizarea energiei din surse regenerabile;

9. Sume aplicabile și rata sprijinului

9.1. Justificare

In cadrul acestei masuri, se pot depune proiecte negeneratoare de venit. Astfel, ajutorul public nerambursabil acordat este 100% pentru proiectele negeneratoare de venit. Acordarea acestui procent s-a facut luandu-se in considerare analiza diagnostic din Cap.I, conform careia, teritoriul LEADER Valea Prutului este o zonă săracă, 10 din 11 UAT avand IDUL mai mic de 55, iar veniturile proprii ale consiliilor locale pentru dotari si investitii sunt reduse. De asemenea, conform analizei SWOT, exista nevoi de integrare a minoritatii rome, de sprijin pentru dotarea si echiparea centrelor sociale, care sa contribuie la indeplinirea obiectivelor specifice ale măsurii.

9.2. Sume aplicabile și rata sprijinului:

In cadrul acestei masuri, se depun proiecte negeneratoare de venit, astfel, ajutorul public nerambursabil acordat este de 100% din valoarea cheltuielilor eligibile din proiect. Ajutorul public nerambursabil va fi echivalentul sumei maxime disponibile pentru apelul de depuneri de proiecte aferent acestei masuri.

10. Indicatori de monitorizare

Cheltuieli publice totale;

Populație netă care beneficiaza de servicii/infrastructuri imbunatatite.

Denumirea măsurii	„Dezvoltarea infrastructurii sociale”
Codul măsurii	M6/6B
Tipul măsurii	Investiții
1. Descrierea generală a măsurii, inclusiv a logicii de intervenție a acesteia și a contribuției la prioritățile strategiei, la domeniile de intervenție, la obiectivele transversale, a complementarității și sinergiei cu alte măsuri din SDL	
1.1. Justificare și corelare cu analiza SWOT a măsurii	
<p>Nivelul scăzut de dezvoltare economică a teritoriului Valea Prutului a generat probleme legate de existența, calitatea și accesibilitatea la serviciile sociale pentru următoarele categorii de grupuri vulnerabile: persoane cu dizabilități fizice și/sau mentale, persoane provenind din familii numeroase (cu mulți copii), persoane fără educație sau pregătire profesională, persoanele beneficiare de ajutor social, persoane vârstnice, persoane care au depășit vârsta de 50 de ani și nu beneficiază de prevederile Legii nr. 416/2001 privind venitul minim garantat, persoane care trăiesc în comunități izolate, persoane de etnie romă, șomeri de lungă durată, înregistrați la agențiile pentru ocuparea forței de muncă.</p> <p>Infrastructura socială aferentă sprijinirii grupurilor defavorizate este insuficient dezvoltată iar în anumite UAT este inexistentă.</p> <p>Este necesară susținerea administrațiilor publice locale și a ONG-urilor, cu precădere cele din domeniul social pentru accesarea fondurilor europene destinate susținerii grupurilor vulnerabile. Din datele culese de pe teren se pot trage câteva concluzii:</p> <ul style="list-style-type: none"> - există o mare deschidere, disponibilitate și expertiză din partea autorităților publice locale pentru efectuarea de proiecte de investiții pentru asigurarea infrastructurii sociale; - există o largă deschidere pentru dezvoltare de parteneriate în vederea accesării fondurilor nerambursabile necesare îmbunătățirii calității vieții pentru grupurile vulnerabile; - infrastructura necesară asigurării serviciilor sociale este deficitară; - în vederea asigurării sustenabilității proiectelor implementate în cadrul acestei măsuri (crearea infrastructurii de tip “hard”), beneficiarii vor avea în vedere și finanțările disponibile prin POCU 2014-2020, obiectivul 5.2, pentru realizarea investițiilor de tip “soft”. <p>Măsură M6/6B vizează satisfacerea unor nevoi sociale ale grupurilor vulnerabile, dezvoltarea echilibrată socio-economică a teritoriului LEADER Valea Prutului.</p> <p>Dezvoltarea rurală durabilă și diversificarea economiei rurale depind în principal de nivelul educației, al cunoștințelor și calificării forței de muncă, dar și de calitatea serviciilor sociale destinate grupurilor vulnerabile.</p> <p>Îmbunătățirea și dezvoltarea infrastructurii sociale, mai ales în zonele marcate de sărăcie, reprezintă o cerință esențială pentru creșterea calității vieții, care poate stimula incluziunea socială și evitarea fenomenelor de segregare socială pentru anumite categorii de populație.</p> <p>Inversarea tendințelor de declin economic și social, de depopulare, conduc în final la creșterea atractivității teritoriului.</p> <p>Investițiile susținute în cadrul acestei măsuri vizează crearea (înființarea) sau dezvoltarea (modernizarea) serviciilor sociale la nivel local, infrastructura, dotările și echipamentele aferente centrelor sociale care să asigure servicii sociale de specialitate persoanelor din grupurile</p>	

vulnerabile.

Centrele sociale joacă un rol important în sprijinirea obiectivelor acestei măsuri prin ansamblul activităților și acțiunilor desfășurate, al căror scop este să servească atât interesul general cât și interesele unei colectivități, prin creșterea șanselor de ocupare pe piața muncii a persoanelor aparținând grupurilor vulnerabile.

Implicarea administrațiilor publice locale este necesară mai ales în zonele rurale unde, deși problema susținerii grupurilor marginalizate este iminentă și urgentă, nu vine nici un răspuns din partea instituțiilor publice responsabile județene sau naționale.

Prin această măsură se are în vedere și posibilitatea înființării unui „**Centru suport pentru servicii adresat populației rurale**” care să ofere susținere pentru accesul tuturor cetățenilor la servicii și informații pentru:

- susținerea instalării și menținerii furnizorilor de servicii în mediul rural și mic urban
- creșterea capacității de utilizare a serviciilor societății informaționale
- reformarea modelelor operaționale la nivelul administrațiilor publice
- creșterea eficienței și competitivității la nivelul mediului de afaceri din toate domeniile dezvoltării rurale
- ameliorarea mediului economic local în special pentru dezvoltarea inițiativelor agriculturii mici și mijlocii, a producătorilor mici, a tinerilor antreprenori etc.

Acest centru își propune să asigure populației din teritoriul Valea Prutului servicii de consultanță, informare și transfer de cunoștințe contribuind la dezvoltarea resurselor umane și a mediului de afaceri pentru creșterea atractivității zonei rurale.

Proiectele finanțate în cadrul acestei măsuri vor viza investiții în infrastructura de tip “hard” urmând ca investițiile de tip “soft” să fie asigurate prin accesarea Obiectivului specific 5.2 din cadrul POCU 2014-2020.

Investițiile de tip “soft” contribuie la integrarea socială a grupurilor vulnerabile vizate de proiectele finanțate, prin asigurarea accesului la servicii calitative de educație și formare profesională și acoperirea cheltuielilor pentru funcționarea și desfășurarea activităților aferente investițiilor de tip “hard” finanțate.

Investițiile pentru înființarea/dezvoltarea centrelor sociale sunt din categoria operațiunilor negeneratoare de venit și vor fi susținute prin rambursarea a 100% din totalul cheltuielilor eligibile efectuate în cadrul proiectului.

Legătura măsurii cu nevoile:

Măsura M6/6B va contribui la solutionarea următoarelor nevoi:

N4.Diversificarea activitatilor economice, reducerea saraciei si crearea locurilor de munca;

N5.Reducerea fenomenelor de excluziune sociala si segregare pentru minoritatea roma;

N6.Dezvoltarea infrastructurii sociale pentru valorificarea capitalului uman și participarea activă a grupurilor vulnerabile, în condiții de egalitate în cadrul economiei și al societății;

N7.Protejarea mediului si stimularea producerii si utilizarii energiei din surse regenerabile;

N8.Modernizarea infrastructurii la scara mica, imbunatatirea calitatii serviciilor publice pentru cresterea atractivitatii teritoriului GAL Valea Prutului.

1.2 Obiectiv de dezvoltare rurală:

Reg. (UE) nr. 1305/2013, art. 4:

(iii) Obținerea unei dezvoltări teritoriale echilibrate a economiilor și comunităților rurale, inclusiv crearea și menținerea de locuri de muncă.

1.3. Obiective specifice ale măsurii M7/6B:

Măsura contribuie la realizarea următoarelor obiective specifice:

- a) Îmbunătățirea calitatii serviciilor sociale locale prin investiții în infrastructura socială;
- b) Îmbunătățirea calității vieții prin furnizarea de servicii sociale adaptate fiecărui grup vulnerabil;
- c) Creșterea speranței de viață prin oferirea de servicii sociale continue la un nivel profesional ridicat, în special categoriilor de persoane care prezintă un risc ridicat;
- d) Investiții în crearea, îmbunătățirea, adaptarea la standardele de funcționare în siguranță a infrastructurii sociale, incluzând și investiții în producere de energie din surse regenerabile și de economisire a energiei;

1.4. Contribuție la prioritatea/prioritățile prevăzute la art.5, Reg.(UE) nr.1305/2013

Măsura contribuie la prioritățile:

P1. Încurajarea transferului de cunoștințe și a inovării în agricultură, silvicultură și în zonele rurale;

P6. Promovarea incluziunii sociale, a reducerii sărăciei și a dezvoltării economice în zonele rurale.

1.5. Măsura corespunde obiectivelor art. 20 din Reg.(UE) nr.1305/2013;

1.6. Măsura contribuie la Domeniul de Interventie 6B;

1.7. Măsura contribuie la obiectivele transversale ale Reg.(UE) 1305/2013:

Măsura contribuie la următoarele obiective transversale: mediu și inovare.

1.8. Complementaritatea cu alte măsuri din SDL:

- Măsura M6/6B este complementară cu M5/6B.

1.9. Sinergia cu alte măsuri din SDL:

Această măsură este sinergică cu măsurile M4/6A, M5/6B și M7/6B din SDL.

Prioritatea P6 va fi realizată prin implementarea măsurilor M4/6A, M5/6B, M6/6B și M7/6B.

2. Valoarea adăugată a măsurii

Valoarea adăugată a măsurii deriva din următoarele:

- a) Îmbunătățirea condițiilor de viață pentru grupurile vulnerabile din teritoriul Valea Prutului;
- b) Îmbunătățirea infrastructurii sociale rurale crează premisele de dezvoltare a capitalului uman din teritoriul GAL;
- c) Dezvoltarea resurselor umane și utilizarea de know-how;

3. Trimiteri la alte acte legislative

- Legea nr. 215/2001 a administrației publice locale–republicată;
- OG.nr.26/2000 cu privire la asociații și fundații, cu modificările și completările ulterioare;
- Legea asistenței sociale nr.292/2011;
- HG.nr.18/2015 pentru aprobarea Strategiei Guvernului României de incluziune a cetățenilor români aparținând minorității rome pentru perioada 2015-2020;
- HG.nr.383/2015 pentru aprobarea Strategiei naționale privind incluziunea socială și

reducerea sărăciei pentru perioada 2015-2020.

- PNDR 2014-2020;
- Reg.(UE)nr.1303/2013, Reg.(UE)nr.1305/2013, Reg.(UE)nr.807/2014,
- Reg.(UE)nr. 1407/2013.

4. Beneficiari direcți/indirecți (grup țintă)

4.1. Beneficiari direcți

- a) Entitati publice si private sau parteneriate;
- b) ONG-uri;
- c) Parteneriat public-privat (Asociația Valea Prutului), dacă nu există alți solicitanți în cadrul acestei măsuri, GAL Valea Prutului va putea fi solicitant eligibil.

4.2. Beneficiarii indirecți

- Grupuri vulnerabile din teritoriul Valea Prutului;

5. Tip de sprijin (conform art. 67 din Reg. (UE) nr.1303/2013)

- Rambursarea costurilor eligibile suportate și plătite efectiv de solicitant;
- Plăți în avans, cu condiția constituirii unei garanții echivalente corespunzătoare procentului de 100% din valoarea avansului, în conformitate cu art.45(4) și art.63 ale Reg.(UE) nr. 1305/2013.

6. Tipuri de acțiuni eligibile și neeligibile

Prin această măsură se vor finanța proiectele de investiții de pe teritoriul GAL, propuse în urma acțiunilor de consultare/animare realizate pentru elaborarea SDL:

(a) investiții în crearea, îmbunătățirea și extinderea tuturor tipurilor de infrastructuri sociale la scară mică, inclusiv investiții în domeniul energiei provenite din surse regenerabile și al economisirii energiei;

(b) investiții orientate spre transferul activităților și transformarea clădirilor sau a altor instalații aflate în interiorul sau în apropierea așezărilor rurale, în scopul îmbunătățirii calității vieții sau al creșterii performanței de mediu a așezării respective, pentru dezvoltarea serviciilor sociale;

Acțiuni neeligibile:

- dobânzi debitoare, cu excepția celor referitoare la granturi acordate sub forma unei subvenții pentru dobândă sau a unei subvenții pentru comisioanele de garantare;
- taxa pe valoarea adăugată, cu excepția cazului în care aceasta nu se poate recupera în temeiul legislației naționale privind TVA-ul;
- alte acțiuni neeligibile prevăzute de Reg. 1303/2013, Reg. 1305/2013, Reg. 807/2014

Nu se acceptă achiziționarea de utilaje sau echipamente second hand.

7. Condiții de eligibilitate

Solicitantul trebuie să facă parte din categoria beneficiarilor eligibili;

Solicitantul nu trebuie să fie în insolvență sau în incapacitate de plată;

Investiția trebuie să fie în corelare cu strategia de dezvoltare locală aprobată, corespunzătoare serviciilor sociale;

Investiția trebuie să se încadreze în cel puțin unul din tipurile de sprijin prevăzute prin măsură;

Proiectul trebuie să demonstreze că este sustenabil ulterior punerii în funcțiune;

Investiția să se realizeze în teritoriul Asociației Valea Prutului.

8. Criterii de selecție

- a) Numar de persoane care beneficiaza de infrastructuri sociale imbunatatite (beneficiari indirecti);
- b) Investitia stimuleaza dezvoltarea mediului local de afaceri;
- c) Proiectul presupune investitii in producerea si utilizarea energiei din surse regenerabile;

9. Sume aplicabile și rata sprijinului

9.1. Justificare

In cadrul acestei masuri, se pot depune proiecte negeneratoare de venit. Astfel, ajutorul public nerambursabil acordat este de 100% din cheltuielile eligibile ale proiectului. Acordarea acestui procent s-a facut luandu-se in considerare analiza diagnostic din Cap.I, conform căreia, teritoriul este o zonă săracă, 10 din 11 UAT având IDUL mai mic de 55, iar veniturile proprii ale consiliilor locale pentru dotări și investiții în infrastructura socială sunt reduse.

De asemenea, conform analizei SWOT, există nevoi de dezvoltare a infrastructurii sociale la scară mică, de dotare cu echipamente specifice serviciilor sociale locale care să contribuie la creșterea calității vieții în teritoriul GAL Valea Prutului.

9.2. Sume aplicabile și rata sprijinului:

In cadrul acestei măsuri, se pot depune proiecte negeneratoare de venit. Astfel, ajutorul public nerambursabil acordat este de 100% din cheltuielile eligibile;

Ajutorul public nerambursabil va fi echivalentul sumei maxime disponibile pentru apelul de depuneri de proiecte aferent acestei măsuri.

10. Indicatori de monitorizare

Cheltuieli publice totale;

Populație netă care beneficiază de servicii / infrastructuri imbunatatite.

Denumirea măsurii	„Revitalizarea satelor”
Codul măsurii	M7/6B
Tipul măsurii	Investiții
1. Descrierea generală a măsurii, inclusiv a logicii de intervenție a acesteia și a contribuției la prioritățile strategiei, la domeniile de intervenție, la obiectivele transversale, a complementarității și sinergiei cu alte măsuri din SDL	
1.1. Justificare și corelare cu analiza SWOT a măsurii	
<p>Măsura va contribui la îmbunătățirea sau extinderea serviciilor locale de bază destinate populației rurale, inclusiv a celor de agrement, culturale și a infrastructurii aferente; îmbunătățirea infrastructurii la scară mică (inclusiv investiții în domeniul energiei din surse regenerabile și al economisirii energiei) dar și păstrarea și conservarea patrimoniului cultural. Dezvoltarea socio-economică a spațiului rural este indispensabil legată de existența unei infrastructuri rurale de calitate și de accesibilitatea populației la serviciile de bază. Infrastructura și serviciile de bază neadecvate constituie principalele elemente care mențin decalajul accentuat dintre zonele rurale și zonele urbane și care reprezintă o piedică în calea egalității de șanse și a dezvoltării socio-economice a teritoriului Valea Prutului. Implementarea acestei măsuri va contribui la diminuarea tendințelor de declin social și economic și la creșterea atractivității teritoriului Valea Prutului.</p> <p>Din datele culese în teren se pot trage câteva concluzii: nivelul de asigurare a serviciilor publice este foarte scăzut în majoritatea comunelor din teritoriul GAL, infrastructura aferentă serviciilor publice este deficitară; există o mare deschidere, disponibilitate și expertiză din partea autorităților publice locale pentru efectuarea de proiecte de investiții pentru dezvoltarea infrastructurii locale la scară mică; există o largă deschidere pentru dezvoltare de parteneriate în vederea accesării fondurilor nerambursabile necesare îmbunătățirii calității vieții pentru populația rurală.</p> <p>Administrațiile locale sunt deficitare la nivelul dotărilor cu mașini și utilaje moderne pentru intervenții la situațiile de urgență. De asemenea, nu dispun de utilaje de intervenție la situațiile de calamități naturale (inundații, alunecări de teren, zăpezi abundente) etc. În privința situațiilor de urgență s-a constatat că în zonă există unități ale pompierilor voluntari locali, care pot interveni în mod corespunzător în cazuri de situații de urgență, pot ajunge și acționa foarte repede. Unitățile pompierilor voluntari locali, nu dispun de toate echipamentele de specialitate necesare și astfel este nevoie de asigurarea dotărilor și echipamentelor necesare pentru funcționarea optimă a acestora. În vederea contribuției la obiectivele transversale ale UE, în teritoriul Valea Prutului a fost identificată nevoia de gestionare corespunzătoare a gunoierului de grajd. Amenajarea unor spații/platforme comune pentru depozitarea gunoierului de grajd ar veni în sprijinul numeroșilor crescători de animale, în contextul cerințelor de mediu obligatoriu a fi respectate de solicitanții de finanțare europeană prin PNDR sau prin programul LEADER.</p> <p>Legătura măsurii cu nevoile:</p> <p>Măsura propusă va contribui la solutionarea următoarelor nevoi:</p> <p>N5. Reducerea fenomenelor de excluziune socială și segregare pentru minoritatea romă;</p> <p>N6. Dezvoltarea infrastructurii sociale pentru valorificarea capitalului uman și participarea activă a grupurilor vulnerabile, în condiții de egalitate în cadrul economiei și al societății;</p> <p>N7. Protejarea mediului și stimularea producerii și utilizării energiei din surse regenerabile;</p> <p>N8. Modernizarea infrastructurii la scară mică, îmbunătățirea calității serviciilor publice pentru</p>	

cresterea atractivitatii teritoriului GAL Valea Prutului.
1.2. Obiectiv de dezvoltare rurală:
Reg. (UE) nr. 1305/2013, art. 4: (iii) Obținerea unei dezvoltări teritoriale echilibrate a economiilor și comunităților rurale, inclusiv crearea și menținerea de locuri de muncă.
1.3 Obiective specifice ale măsurii M7/6B:
Măsura îndeplinește următoarele obiective specifice acestea: <ul style="list-style-type: none"> • Îmbunătățirea securității și a serviciilor publice locale prin dotarea acestora cu utilaje și echipamente necesare; • Îmbunătățirea condițiilor de viață a locuitorilor prin amenajarea spațiilor publice locale; • Dezvoltarea serviciilor publice locale pentru susținerea mediului de afaceri local; • Investiții în crearea, îmbunătățirea, adaptarea la standardele de funcționare în siguranță sau extinderea tuturor tipurilor de infrastructură la scară mică, incluzând investiții în energie regenerabilă și economisirea energiei;
1.4. Contribuție la prioritatea/prioritățile prevăzute la art.5, Reg.(UE) nr.1305/2013
Măsura contribuie la prioritățile: P1. Încurajarea transferului de cunoștințe și a inovării în agricultură, silvicultură și în zonele rurale; P6. Promovarea incluziunii sociale, a reducerii sărăciei și a dezvoltării economice în zonele rurale.
1.5. Măsura corespunde obiectivelor art. 20 din Reg.(UE) nr.1305/2013;
1.6. Măsura contribuie la Domeniul de Interventie 6B;
1.7. Măsura contribuie la obiectivele transversale ale Reg.(UE) 1305/2013:
Măsura contribuie la următoarele obiective transversale: mediu, atenuarea schimbărilor climatice și adaptarea la acestea și inovare.
1.8. Complementaritatea cu alte măsuri din SDL:
Beneficiarii direcți sau indirecti ai măsurii M7/6B pot fi beneficiarii direcți sau indirecti ai măsurilor M1/2A, M2/3A, M3/3A, M4/6A, M5/6B și M6/6B. Aceasta complementaritate este posibilă, având în vedere numărul mare de beneficiari indirecti atinși, în cazul unui proiect depus de o comună, cu indicatorul populație netă care beneficiază de servicii/ infrastructuri îmbunătățite, se reduce în final la populația comunei respective.
1.9. Sinergie cu alte măsuri din SDL:
Această măsură este sinergică cu măsurile M4/6A, M5/6B și M6/6B, conducând la realizarea priorității P6.
2. Valoarea adăugată a măsurii
Valoarea adăugată a măsurii derivă din următoarele: <ul style="list-style-type: none"> • Îmbunătățirea condițiilor de viață pentru locuitorii din teritoriul GAL; • Îmbunătățirea infrastructurii rurale crează premisele de dezvoltare a activităților economice din teritoriul GAL; • Dezvoltarea resurselor umane și utilizarea de know-how;
3. Trimiteri la alte acte legislative
Legislație UE Directiva 2000/60/CE a Parlamentului European și a Consiliului din 23 octombrie 2000

Directiva 91/271/CEE privind epurarea apelor uzate urbane
Directiva 98/83/EC privind calitatea apei destinate consumului uman
Reg.(UE)nr.1407/2013, Reg.(UE)nr.1303/2013, Reg.(UE)nr.480/2014, Reg.(UE)nr. 808/2014 de stabilire a normelor de aplicare a Reg.(UE)Nr.1305/2013, Reg.(UE)1305/2013, Reg.(UE) nr.807/2014;

Legislație Națională

Ordonanța Guvernului nr. 43/1997 privind regimul drumurilor;
Legea nr.1/2011 a educației naționale, cu modificările și completările ulterioare;
Hotărârea Guvernului nr. 866/2008 privind aprobarea calificărilor profesionale pentru care se asigură pregătirea din învățământul preuniversitar precum și durata de școlarizare;
Legea nr.263/2007 privind înființarea, organizarea și funcționarea creșelor;
Legea nr.215/2001 a administrației publice locale-republicată;

4. Beneficiari direcți/indirecți (grup țintă)

4.1. Beneficiari direcți

U.A.T – comunele din teritoriul GAL Valea Prutului, U.A.T – orașul Ștefănești (oraș mic cu populația sub 20.000 locuitori) conform prevederilor din cap.8.1 din PNDR

4.2. Beneficiarii indirecți

- Populația locală;
- Mediul de afaceri din teritoriu;
- ONG-uri din teritoriu.

5. Tip de sprijin (conform art. 67 din Reg. (UE) nr.1303/2013)

- Rambursarea costurilor eligibile suportate și plătite efectiv de solicitant;
- Plăți în avans, cu condiția constituirii unei garanții echivalente corespunzătoare procentului de 100% din valoarea avansului, în conformitate cu art.45(4) și art.63 ale Reg.(UE) nr. 1305/2013.

6. Tipuri de acțiuni eligibile și neeligibile

Prin această măsură se vor finanța exclusiv proiectele de investiții de pe teritoriul GAL-ului, propuse în urma acțiunilor de consultare/animare realizate pentru elaborarea SDL:

(a) investiții în crearea, îmbunătățirea și extinderea tuturor tipurilor de infrastructuri la scară mică, inclusiv investiții în domeniul energiei din surse regenerabile și al economisirii energiei;

(b) investiții în crearea, îmbunătățirea sau extinderea serviciilor locale de bază destinate populației rurale, inclusiv a celor de agrement și culturale, și a infrastructurii aferente;

(c) investiții orientate spre transformarea clădirilor sau a altor instalații aflate în interiorul sau în apropierea așezărilor rurale, în scopul îmbunătățirii calității vieții sau al creșterii performanței de mediu a așezării respective.

Acțiuni neeligibile:

- dobânzi debitoare, cu excepția celor referitoare la granturi acordate sub forma unei subvenții pentru dobândă sau a unei subvenții pentru comisioanele de garantare;
- taxa pe valoarea adăugată, cu excepția cazului în care aceasta nu se poate recupera în temeiul legislației naționale privind TVA-ul;
- alte acțiuni neeligibile prevăzute de Reg. 1303/2013, Reg. 1305/2013, Reg. 807/2014

Nu se acceptă achiziționarea de utilaje sau echipamente second hand.

7. Condiții de eligibilitate

Solicitantul trebuie să facă parte din categoria beneficiarilor eligibili;
Solicitantul nu trebuie să fie în insolvență sau incapacitate de plată;
Investiția trebuie să fie în corelare cu strategia de dezvoltare locală aprobată, corespunzătoare domeniului de investiții;
Investiția trebuie să se încadreze în cel puțin unul din tipurile de sprijin prevăzute prin măsură;
Investiția trebuie să demonstreze necesitatea, oportunitatea și potențialul economic al acesteia;
Investiția să se realizeze în teritoriul Asociației Valea Prutului;
Solicitantul se angajează să asigure întreținerea/mentenanța investiției pe o perioadă de minim 5 ani, de la ultima plată.

8. Criterii de selecție

1. Investiția stimulează / contribuie la dezvoltarea mediului local de afaceri;
2. Investiția crește nivelul de calitate a vieții populației din UAT;
3. Proiectul presupune investiții în producerea și utilizarea energiei din surse regenerabile;
4. Valoarea ajutorului public nerambursabil.

9. Sume aplicabile și rata sprijinului

9.1. Justificare

Proiectele din cadrul acestei măsuri sunt din categoria operațiunilor negeneratoare de venit. Beneficiarii sprijinți prin această măsură sunt administrațiile publice locale din teritoriul Valea Prutului. În comunitățile locale, conform analizei SWOT, există nevoi de dezvoltare a infrastructurii la scară mică, de dotare cu utilaje și echipamente specifice serviciilor publice locale care să contribuie la creșterea calității vieții. Conform analizei diagnostic din Cap. I, teritoriul Valea Prutului este o zonă săracă, 10 din 11 UAT având IDUL mai mic de 55 iar veniturile proprii ale consiliilor locale pentru dotări și investiții sunt reduse.

9.2. Sume aplicabile și rata sprijinului:

Sprijinul public nerambursabil acordat în cadrul acestei măsuri va fi 100% din totalul cheltuielilor eligibile pentru proiectele de utilitate publică, negeneratoare de venit și nu va depăși bugetul maxim disponibil pentru apelul de selecție aferent acestei măsuri. Suma maximă nerambursabilă a unui proiect va fi stabilită la fiecare apel de selecție prin corelare cu sumele rămase disponibile pe măsură, în conformitate cu documentele de accesare.

10. Indicatori de monitorizare

Cheltuieli publice totale;
Populație netă care beneficiază de servicii/infrastructuri îmbunătățite.

Capitolul VI: Descrierea complementaritatii si/sau contributiei la obiectivele altor strategii relevante (nationale, sectoriale, regionale, judetene, etc).

Complementaritatea masurilor proiectate in cadrul SDL cu strategiile relevante pentru teritoriul vizat este descrisa in cele ce urmeaza. Strategia Valea Prutului, prin masurile propuse asigura corespondenta cu alte politici nationale, sectoriale, regionale si judetene.

Primul nivel de corespondenta analizat este cel județean.

In cadrul "Strategia de dezvoltare a judetului Iasi 2014-2020"⁸(SDJ), conceputa de Consiliul Judetean Iasi, sunt mentionate obiectivele strategice care sunt complementare cu obiectivele specifice masurilor din SDL.

Nivel judetean - Strategia de dezvoltare a judetului Iasi 2014-2020	Masurile SDL GAL Valea Prutului
Obiectiv strategic 1: Imbunatatirea infrastructurii, conectivitatii si accesibilitatii	M7. Revitalizarea satelor
Obiectiv strategic 2: Consolidarea economiei judetului	M1. Modernizarea exploatatilor agricole
	M2. Procesarea productiei agricole
	M3. Cooperare pentru dezvoltare
	M4. Diversificarea economiei
Obiectiv strategic 3: Cresterea calitatii vietii si protectia mediului inconjurator	M1. Modernizarea exploatatilor agricole
	M5. Integrarea minoritatii rome
	M6. Dezvoltarea infrastructurii sociale
	M7. Revitalizarea satelor

De asemenea, la nivelul judetului Iasi, a fost elaborata "Strategia Județeană de Dezvoltare a Serviciilor Sociale 2014-2020"⁹, care are ca obiectiv general strategic: "Consolidarea unui cadru coordonat al înființării și organizării serviciilor sociale de calitate, sustenabile, în concordanță cu nevoile și situațiile de dificultate identificate, pentru a se realiza o acoperire echilibrată a dezvoltării acestora pe întreg teritoriul județului". SDL Valea Prutului, contribuie la indeplinirea acestui obiectiv strategic prin masurile M5/6B si M6/6B.

Strategia de dezvoltare socio-economica a judetului Botosani 2014-2020¹⁰, aprobata prin HCJ nr. 43 / 27.03.2014 are ca obiectiv strategic "generarea unui mediu socio-economic stabil și diversificat, capabil să asigure prosperitatea generală a populației și dezvoltarea durabilă a județului". Obiectivul strategic va fi indeplinit prin realizarea a 6 obiective specifice. SDL Valea Prutului contribuie si este complementara cu 4 din cele 6 obiective, conform tabelului urmator:

Nivel judetean - Strategia de dezvoltare socio-economica a judetului Botosani	Masurile SDL GAL Valea Prutului
--	--

⁸ http://www.anpm.ro/documents/839616/2172756/Iasi+Strategie+brief_feb2014.pdf/b3f0dc05-789f-4439-83c3-19304c63399c

⁹ www.dasiiasi.ro/app/images/Strategie-DGASPC-IS-2014-2020.doc

¹⁰ www.cjbotosani.ro/files/h043_27.03.2014.pdf

2014-2020	
Îmbunătățirea infrastructurii de comunicații și a serviciilor publice, în scopul creșterii accesibilității județului	M7. Revitalizarea satelor
Dezvoltare economică sustenabilă și crearea unei economii competitive bazate pe CDI și societatea informațională	M1. Modernizarea exploatațiilor agricole
	M2. Procesarea producției agricole
	M3. Cooperare pentru dezvoltare
	M4. Diversificarea economiei
Sprijinirea economiei rurale și dezvoltarea mediului rural prin valorificarea resurselor specifice spațiului rural	M1. Modernizarea exploatațiilor agricole
	M2. Procesarea producției agricole
	M3. Cooperare pentru dezvoltare
	M4. Diversificarea economiei
Îmbunătățirea capitalului uman prin promovarea ocupării forței de muncă, acces la educație, sănătate și instruire, promovarea incluziunii sociale și combaterea sărăciei	M4. Diversificarea economiei
	M5. Integrarea minorității romă
	M6. Dezvoltarea infrastructurii sociale
	M7. Revitalizarea satelor

Nivelul regional de corespondență

Teritoriul LEADER Valea Prutului este localizat în Regiunea de dezvoltare Nord-Est. În cadrul "Strategiei de Dezvoltare Regională Nord-Est 2014-2020"¹¹ (SDR), au fost stabilite obiective de dezvoltare regională. Cele 7 măsuri propuse în SDL sunt complementare cu obiectivele SDR Nord-Est, după cum urmează:

Nivel regional - Strategia de Dezvoltare Regională Nord-Est 2014-2020	Măsurile SDL GAL Valea Prutului
1.1 Creșterea ocupării în rândul tinerilor și a grupurilor vulnerabile	M1. Modernizarea exploatațiilor agricole
	M2. Procesarea producției agricole
	M3. Cooperare pentru dezvoltare
	M4. Diversificarea economiei
	M5. Integrarea minorității romă
	M6. Dezvoltarea infrastructurii sociale
1.2 Îmbunătățirea accesului și a participării la educație și instruire de calitate	M5. Integrarea minorității romă
	M6. Dezvoltarea infrastructurii sociale
1.3 Creșterea accesului la servicii de sănătate de calitate	M7. Revitalizarea satelor
1.4 Promovarea incluziunii sociale prin	M5. Integrarea minorității romă

¹¹ <http://www.adrnordest.ro/user/file/pdr/v3/strategie%20RNE%202014-020%20aprilie%202013.pdf>

regenerarea zonelor rurale si urbane aflate in declin	M6. Dezvoltarea infrastructurii sociale
	M7. Revitalizarea satelor
2.1 Cresterea accesibilitatii, conectivitatii si mobilitatii prin realizarea de investitii in infrastructura de transport	M7. Revitalizarea satelor
3.1 Sprijinirea inovarii si competitivitatii mediului economic, promovarea rezultatelor obtinute	M1. Modernizarea exploataretilor agricole
	M2. Procesarea productiei agricole
	M3. Cooperare pentru dezvoltare
	M4. Diversificarea economiei
3.4 Sprijinirea exporturilor si competitivitatii produselor locale la export	M1. Modernizarea exploataretilor agricole
	M2. Procesarea productiei agricole
	M3. Cooperare pentru dezvoltare
	M4. Diversificarea economiei
3.6 Sprijinirea dezvoltarii zonelor rurale	M4. Diversificarea economiei
	M7. Revitalizarea satelor
4.1 Promovarea eficientei energetice	M1. Modernizarea exploataretilor agricole
	M2. Procesarea productiei agricole
	M3. Cooperare pentru dezvoltare
	M4. Diversificarea economiei
	M5. Integrarea minoritatii rome
	M6. Dezvoltarea infrastructurii sociale
	M7. Revitalizarea satelor

Ultimul nivel de corespondenta analizat este cel national, unde au fost identificate corelatii cu Strategia Nationala pentru Dezvoltare Rurala 2014 – 2020¹²(SNDR). M1, M2 si M3 contribuie la indeplinirea Obiectivului de restructurare si crestere a viabilitatii exploataretilor agricole iar M4, M5, M6 si M7 contribuie si sunt si complementare cu obiectivul - Diversificarea activitatilor economice, crearea de locuri de munca, imbunatatirea infrastructurii si serviciilor pentru imbunatatirea calitatii vietii in zonele rurale.

Nivel national - Strategia de dezvoltare rurală a României 2014-2020	Masurile SDL GAL Valea Prutului
Obiectivul de restructurare si crestere a viabilitatii exploataretilor agricole	M1. Modernizarea exploataretilor agricole
	M2. Procesarea productiei agricole
	M3. Cooperare pentru dezvoltare
Diversificarea activitatilor economice, crearea de locuri de munca, imbunatatirea infrastructurii si serviciilor pentru	M4. Diversificarea economiei
	M5. Integrarea minoritatii rome
	M6. Dezvoltarea infrastructurii sociale

¹² <http://www.madr.ro/docs/dezvoltare-rurala/programare-2014-2020/Strategia-de-dezvoltare-rurala-2014-2020-versiunea-I-22-nov-2013.pdf>

Capitolul VII: Descrierea planului de actiune

In cadrul planului de actiune general, parteneriatul Asociatia "Valea Prutului" si-a propus:

a) Calendarul estimativ de activitati – termene de realizare a actiunilor;

Activitatile sunt prezentate in tabelul VII.1, fiind structurate in activitatile privind implementarea strategiei prin proiectele depuse la GAL, respective activitatile 1 – 11 si activitatile ce privesc functionarea GAL 12 – 25. Parteneriatul si-a propus implementarea strategiei intr-un timp scurt, respectiv in primii 4 ani de la semnarea contractului cu AFIR.

In primul semestru se vor lansa apelurile pentru masura dezvoltare infrastructura sociala si sustinerea integrarii minoritatilor locale, masuri lansate cu prioritate. In semestrele 2 – 8 vor fi lansate apeluri pana la epuizarea bugetelor.

In semestrele 2 – 14 se vor evalua cererile de plata depuse de beneficiarii GAL si, cu prioritate, se vor monitoriza proiectele pentru urmasii absorbtia efectiva a proiectelor; Cel tarziu, in semestrul 8 vor fi lansate ultimele apeluri de selectie cu bugete provenite din economiile realizate dupa implementarea proiectelor, urmate de evaluare, selectie, etc.

In smestrul 9 GAL va depune ultima cerere de plata si va finaliza implementarea strategiei Asociatia "Valea Prutului". In semestrele 10 - 15, Asociatia "Valea Prutului" va functiona pentru monitorizarea proiectelor avand ca sursa de finantare veniturile organizatiei evidentiata in tabelul VII.2.

In eventualitatea obtinerii unui buget suplimentar solicitat dupa finalizarea strategiei, parteneriatul Asociatia "Valea Prutului" va functiona avand aceleasi activitati iar responsabilii implementarii vor avea aceleasi atributii.

b) Responsabilii pentru implementarea actiunilor

Personalul angajat, serviciile externalizate si partenerii au atributii corespunzatoare derularii activitatilor mentionate in tabelul VII 1.

Personalul angajat: manager de proiect; expert achizitii; evaluator proiecte.

Tot personalul va participa la activitatile de animare, intalniri GAL, elaborare ghiduri, monitorizare, evaluare SDL, instruire si dezvoltare competente privind implementarea SDL, arhivare documente si participare la RNDR si retele nationale.

Servicii externalizate: responsabil financiar, consultant juridic, IT, arhitect, etc.

Membrii comitetului de selectie vor fi implicati in Selectia proiectelor.

Liderii GAL vor participa la activitatile de instruire privind implementarea SDL prin seminarii si grupuri de lucru si vor participa la RNDR si retele nationale.

c) Resursele financiare si materiale necesare pentru desfasurarea actiunilor propuse;

In tabelul VII.2 sunt evidentiata cheltuielile pentru functionarea GAL pe perioada implementarii SDL. Pentru buna desfasurarea a activitatii, angajatii vor utiliza mobilierul(4 birouri, o masa de sedinte cu 8 scaune, 4 scaune birou, 4 dulapuri cu rafturi, 4 casetiere cu sertare) si echipamentele electronice(o imprimanta multifunctionala, telefon fix si fax, o imprimanta, 3

CAPITOLUL VIII: Descrierea procesului de implicare a comunităților locale în elaborarea strategiei

Asociația Valea Prutului nu a beneficiat de sprijin în cadrul sub-măsurii 19.1 “Sprijin pregatitor pentru elaborarea Strategiilor de Dezvoltare Locală”, procesul de animare și elaborare a strategiei a fost finanțat din sursele proprii GAL.

Implicarea comunitatilor locale, in elaborarea SDL Valea Prutului, s-a realizat prin participarea unui numar de 204 cetateni la 11 activitati de animare si informare in cadrul fiecarei UAT si la trei intalniri ale partenerilor, convocate in trei localitati reprezentative ale teritoriului Valea Prutului (Popricani, Tiganasi, Romanesti).

Datele de desfasurare, locatiile si numarul de participanti reprezentanti ai comunitatilor locale, cat si documentele intocmite, pentru fiecare intalnire, sunt prezentate in tabelul de mai jos. Pentru asigurarea transparentei activitatilor si a reprezentativitatii participantilor la intruniri, cat si pentru buna desfasurare a evenimentelor, au fost realizate fise de proiect si idei de proiecte, care au fost distribuite participantilor la evenimente.

Denumire UAT/ Tipul activitatii	Data	Locatia	Nr. Participanti	Documente justificative
Andrieseni / animare	21/03/2016	Primaria Andrieseni	13	lista de prezenta chestionare fise propuneri proiecte minuta grup lucru agricol minuta grup lucru agricol proces verbal al intalnirii de animare
Bivolari / animare	17/03/2016	Primaria Bivolari	4	
Popricani / animare	22/03/2016	Primaria Popricani	13	
Proboti / animare	16/03/2016	Primaria Proboti	11	
Romanesti / animare	21/03/2016	Primaria Romanesti	10	
Roscani / animare	16/03/2016	Primaria Roscani	5	
Santa Mare / animare	17/03/2016	Primaria Santa Mare	13	
Stefanesti / animare	30/03/2016	Primaria Stefanesti	16	
Trifesti / animare	17/03/2016	Primaria Trifesti	10	
Tiganasi / animare	16/03/2016	Scoala Tiganasi	16	
Victoria / animare	22/03/2016	Primaria Victoria	15	
Romanesti / Adunarea Generala a Partenerilor	10/3/2016	Primaria Romanesti	25	lista de prezenta minuta grup de lucru administratie publica

Tiganasi / Adunarea Generala a Partenerilor	11/4/2016	Primaria Tiganasi	26	proces verbal al adunarii
Popricani / Adunarea Generala a Partenerilor	14/04/2016	Primaria Popricani	27	

Au fost elaborate documente de consultare, materialele de animare, pentru evidentierea oportunitatilor de finantare prin LEADER 2014-2020. In cadrul acestor intalniri, au fost organizate grupuri de lucru, structurate tematic pe domeniile prioritare din teritoriu: agricol, non-agricol si administratie publica, servicii publice locale.

Procesul de animare a teritoriului și de elaborare a Strategiei de Dezvoltare Locală a fost consemnat în documente justificative (liste de prezenta, fotografii, minute, procese verbale, chestionare, fise idei de proiecte) conform Anexa 6 la SDL – Documente justificative privind animarea.

In cadrul intalnirilor de animare si informare s-au prezentat participantilor oportunitatile oferite de programul LEADER in contextul noii Politici Agricole Comune a Uniunii Europene pentru perioada 2014-2020. Urmare a discutiilor si dezbaterilor s-au desprins informatii utile despre realitatile din teritoriul LEADER Valea Prutului, informatii ce se regasesc in Capitolul 1: Prezentarea teritoriului si a populatiei acoperite-analiza diagnostic. Pe baza informatiilor culese s-a realizat analiza SWOT (Capitolul 3) pe baza careia s-au identificat 9 nevoi ce vor fi sustinute prin masurile proiectate in cadrul SDL (Capitolul 5). La fiecare intalnire s-au constituit grupuri de lucru, s-au completat chestionarele de informare si fisele de propuneri de proiecte, pe baza carora s-a procedat la scrierea SDL.

Pentru realizarea activitatilor de animare, a intalnirilor cu partenerii din cadrul Asociatiei, a intalnirilor cu reprezentantii ONG din teritoriu, s-au implicat exemplar primarii din cele 11 UAT, asigurand pentru fiecare eveniment locatii adecvate de desfasurare si logistica necesara (sali de sedinte in sediile primariilor, scoli, etc.).

La elaborarea SDL s-a asigurat promovarea egalitatii dintre barbati si femei si a integrarii de gen, avandu-se in vedere prevenirea oricarei forme de discriminare pe criterii de sex, origine rasiala si etnica, religie sau convingeri, handicap, varsta sau orientare sexuala. Aceste aspecte au fost indeplinite prin asigurarea caracterului public si transparent al intalnirilor, prin locatiile de desfasurare, prin informarea din timp a cetatenilor prin afisarea la avizierele/afisierele primariilor parteneri a datelor si locatiilor de desfasurare a evenimentelor de animare, conform Anexa 6 la SDL – Documente justificative privind animarea.

Aprobarea SDL de catre parteneri s-a realizat in cadrul unei intalniri a partenerilor Asociatiei Valea Prutului, in localitatea Popricani, la sediul Primariei Popricani in data de 14.04.2016.

CAPITOLUL IX: Organizarea viitorului GAL – Descrierea mecanismelor de gestionare, monitorizare, evaluare si control a strategiei

Funcțiile administrative pentru implementarea SDL sunt in conformitate cu Fisa sub-Masurii 19.4 “Sprijin pentru costurile de functionare si animare:

Pregatirea si publicarea apelurilor de selectie, in conformitate cu SDL;

Animarea teritoriului;

Analiza, evaluarea si selectia proiectelor;

Monitorizarea si evaluarea implementarii strategiei;

Verificarea conformitatii cererilor de plata pentru proiectele selectate(cu exceptia situatiilor in care GAL este beneficiar);

Monitorizarea proiectelor contractate;

Intocmirea cererilor de plata, dosarelor de achizitii aferente costurilor de functionare si animare;

Aspecte specifice domeniilor: financiar, contabilitate, juridic, etc.

Mecanismul de gestionare al strategiei

Asociatia Valea Prutului este responsabila pentru administrarea si implementarea SDL in mod eficient, eficace si corect in raport cu obiectivele acesteia si in conformitate cu Regulamentul European.

Evaluarea proprie si monitorizarea permanenta vor fi axate pe valoarea adaugata a abordarii LEADER, eficienta si eficacitate pentru a asigura o gestionare adecvata. Activitatile de animare sunt importante pentru stimularea procesului de dezvoltare locala si vor fi proportionale cu nevoile identificate de GAL la nivelul teritoriului.

GAL va utiliza diferite mijloace pentru a informa comunitatea locala cu privire la posibilitatile de finantare existente(intalniri si evenimente publice, mass media locala, pliante si publicatii proprii, pagini de internet, informari in cadrul sedintelor de Consiliu Local) inclusiv prin intermediul membrilor GAL.

Mecanismul de monitorizare prevede un dispozitiv riguros și transparent de vizualizare a modului în care are loc gestionarea financiară a implementării strategiei de dezvoltare, care să permită colectarea sistematică și structurarea lunara/anuală a datelor cu privire la activitățile desfășurate si proiectele depuse de beneficiarii GAL.

Sursele de informare pentru monitorizarea stadiului implementării proiectelor derulate la nivelul GAL sunt:

- Cererile de finanțare ale proiectelor – mai exact informațiile financiare și valoarea estimată a indicatorilor de rezultat;
- Dosarele de plată (intermediare și finale) întocmite de către beneficiari – pentru cuantificarea cheltuielilor deja efectuate;
- Fișele de verificare pe teren întocmite în urma vizitelor de verificare.

Pentru evidențierea gradului de implementare a SDL, pe baza documentelor menționate, GAL va întocmi Documentul 2 solicitat si de AFIR care va cuprinde toate informațiile cu privire la

evoluția implementării atât a proiectelor depuse la GAL, cât și a funcționării GAL. Monitorizarea proprie a strategiei trebuie să constituie o prioritate pentru GAL: monitorizarea proiectelor, monitorizarea îndeplinirii obiectivelor GAL, monitorizarea funcționării.

Mecanismul de evaluare

Evaluarea presupune elaborarea unui dispozitiv clar de organizare a înregistrării și a unor sugestii și remarci privind rezultatele implementării proiectelor în cadrul SDL. De asemenea, evaluarea este o activitate structurată pe o bază bine stabilită și presupune elaborarea unui set de indicatori (considerați relevanți în reflectarea eficienței obținute în urma implementării proiectului) și a unor metodologii de evaluare.

Evaluarea se realizează cu scopul de a îmbunătăți calitatea implementării proiectelor și implicit a Strategiei de Dezvoltare Locală, prin analiza eficienței, adică a celei mai bune relații dintre resursele angajate și rezultatele atinse și a eficacității programului, însemnând măsura în care obiectivele au fost atinse.

Monitorizarea este procesul continuu de colectare a informațiilor relevante despre modul de desfășurare a unor acțiuni, în timp ce evaluarea este un proces care folosește informațiile obținute pe parcursul monitorizării cu scopul de a analiza modul în care o acțiunile respective și-au atins ținta și au avut eficiența scontată.

Monitorizarea și evaluarea vor asigura implementarea efectivă și la timp a proiectelor, managementul finanțelor publice, inclusiv administrarea adecvată a resurselor proiectului și monitorizarea efectivă și evaluarea activităților și rezultatelor acestuia.

Mecanismul de control a strategiei

Controlul presupune stabilirea unui sistem de verificare al respectării planificării legate de implementarea strategiei de dezvoltare.

Monitorizarea reprezintă procesul de colectare de informații iar evaluarea presupune acordarea unui calificativ pe baza analizei informațiilor care au fost colectate: asigurarea respectării regulilor de procedură; utilizarea documentelor tip; documentarea indicatorilor de analiză și evaluare; respectarea convențiilor și anexelor tehnice și financiare; calitatea gestionării dosarelor până la momentul arhivării acestora, care vizează ritmul în care un dosar este depus, instrumentat;

În Regulamentul de Organizare și Funcționare se vor regăsi activitățile prevăzute în art 34 al Regulamentului(UE) nr 1303/2013, precum și activitățile prevăzute în planul de acțiune.

După selectarea SDL, Valea Prutului va proceda la întocmirea Regulamentului de Organizare și Funcționare care va avea următoarea structură:

1. Dispozitiv general - baza legală de organizare și funcționare;
2. Managementul asociației;
3. Domeniile de activitate ale GAL-ului;
4. Componenta Comitetului de Selecție și a Comisiei de Soluționare a Contestărilor;
5. Lansarea sesiunii de proiecte, primirea și selecția proiectelor;
6. Rapoartele de Selecție;

7. Dizolvarea si lichidarea asociatiei;

8. Dispozitii finale;

Sarcinile ce revin GAL conform art 34 al Regulamentului(UE) nr 1303/2013 sunt obligatorii si esentiale pentru implementarea cu succes a SDL si vizeaza:

(a) Consolidarea capacitatii actorilor locali relevanti de a dezvolta si implementa operatiunile, inclusiv promovarea capacitatilor lor de management al proiectelor, prin:

- Organizarea de instruirii si cursuri pentru actorii locali relevanti, in managementul de proiecte pentru sustinerea dezvoltarii economice durabile a comunitatii, sprijinirea mediului de afaceri si asigurarea unui management performant pentru a dezvolta si implementa servicii publice prestate in interesul populatiei;

- Organizarea actiunilor specifice de informare si promovare a potentialilor beneficiari privind implementarea SDL;

- Activitatile care vor fi derulate de catre Asociatia Valea Prutului in vederea asigurarii implementarii strategiei de dezvoltare locala pentru perioada 2014-2020 se vor realiza atat prin angajatii GAL care vor gestiona relatiile cu publicul larg cat si cu potentialii beneficiari ai LEADER, prin realizarea activitatilor de informare dar si prin intermediul canalelor media;

- Realizarea vizitelor de lucru, a schimburilor de bune practici si expertiza in vederea consolidarii capacitatii de a dezvolta si implementa proiecte finantate pe axa IV LEADER;

- Cooperarea cu alte teritorii incluse in strategii de dezvoltare locala care contribuie la facilitarea transferului si adaptarea inovatiilor dezvoltate in alte zone;

- Reprezentantii Asociatiei Valea Prutului vor asigura diseminarea informatiilor de interes public prin organizarea sau participarea la evenimente publice;

- Organizarea de seminarii tematice avand in vedere perfectionarea profesionala in managementul fondurilor europene AXA IV LEADER;

- Participarea la targuri si expozitii nationale si internationale;

(b) Conceperea unei proceduri de selectie nediscriminatorii si transparente si a unor criterii obiective in ceea ce priveste selectarea operatiunilor, care sa evite conflictele de interese, care garanteaza ca cel putin 51% din voturile privind deciziile de selectie sunt exprimate de parteneri care nu au statutul de autoritati publice si permite selectia prin procedura scrisa;

Asociatia Valea Prutului isi va elabora proceduri de selectie proprii, nediscriminatorii si transparente, in care va fi descris procesul de evaluare si selectie al proiectelor, inclusiv procedura de solutionare a contestatiilor. Aceste proceduri vor fi aprobate de Comitetul Director iar pentru transparenta vor fi publicate pe pagina web a GAL-ului.

Apelul de selectie se va lansa dupa cum vor stabili organele de decizie ale Asociatiei Valea Prutului in asa fel incat potentialii beneficiari sa aiba timp suficient pentru pregatirea si depunerea proiectelor; Potentialii beneficiari vor depune proiectele la secretariatul GAL. Selectia proiectelor va fi efectuata de echipa GAL prin Comitetul de Selectie, format din 7 membri titulari carora li se vor prevedea supleanti. Criteriile de selectie si punctajele acordate vor fi stabilite exclusiv de catre GAL, in baza strategiei de dezvoltare locala.

Selectia proiectelor va fi o activitate a Comitetului de Selectie si a Comisiei de Contestatiei, componenta acestora stabilindu-se prin Hotararea membrilor Consiliului Director.

Selectia proiectelor se face aplicand „dublu cvorum”, respectiv pentru validarea voturilor este necesar ca in momentul selectiei sa fie prezenti cel putin 50% din membrii Comitetului de Selectie, din care peste 50% sa fie din mediul privat si societate civila.

GAL-ul va întreprinde toate demersurile pentru a asigura transparența apelurilor de selecție folosind mijloace de informare mass-media cu acoperire locală, postarea pe pagina web proprie, afisare la sediul GAL și la sediile primăriilor partenere;

Președintele, membrii și secretarul Comisiei de Selecție și Comisiei de Soluționare a Contestărilor au obligația de a respecta confidențialitatea lucrărilor și imparțialitatea în adoptarea deciziilor;

Pentru evitarea situațiilor de conflict de interese în procesul de verificare/evaluare/aprobare a cererilor de finanțare sau a programelor în cadrul unei proceduri de selecție personalul de conducere va institui proceduri și documentații interne referitoare la conflictul de interese pentru a monitoriza și a detecta orice încălcări ale normelor privind conflictele de interese și va aplica sancțiuni corespunzătoare. Structurile de conducere vor stabili un lanț clar de responsabilități, precum și mecanisme eficiente de control;

GAL Valea Prutului are în vedere pentru evitarea posibilelor conflicte de interese, efectuarea a două tipuri de acțiuni: cu caracter preventiv: pentru a preveni conflictele de interese aparente/potențiale/reale și în scopul sancționării/remedierii: pentru a depista și soluționa conflictele de interese, pentru a sancționa persoanele în cauză, pentru a corecta orice prejudiciu cauzat de conflictul de interese;

(c) Asigurarea, cu ocazia selecționării operațiunilor, a coerenței cu strategia de dezvoltare locală plasată sub responsabilitatea comunității, prin acordarea de prioritate operațiunilor în funcție de contribuția adusă la atingerea obiectivelor și Țintelor strategiei;

Măsurile finanțate de GAL au în vedere doar acele acțiuni/operățiuni rezultate în urma analizei diagnostic și care conduc la atingerea obiectivelor și Țintelor strategiei.

(d) Pregătirea și publicarea de cereri de propuneri sau a unei proceduri permanente de depunere de proiecte, inclusiv definirea criteriilor de selecție; Evaluatorul de proiecte pregătește apelul de depuneri proiecte, care este avizat de managerul de proiect. Apelul se lansează cu minim 30 de zile calendaristice înainte de data limită de depunere a proiectelor în așa fel încât potențialii beneficiari să aibă timp suficient pentru pregătirea și depunerea acestora. Criteriile de selecție vor fi definite în cadrul apelului detaliat publicat pe site-ul GAL și acestea trebuie să conducă la îndeplinirea obiectivelor și Țintelor strategiei.

(e) Primirea și evaluarea cererilor de finanțare și cererilor de plată depuse;

Primire și evaluarea cererilor de finanțare/plată presupune realizarea unor proceduri de înregistrare și evaluare a dosarelor de plată având în vedere criteriile obiective. Scopul acestor proceduri este acela de a asigura descrieri detaliate a etapelor care trebuie parcurse în vederea verificării conformității, conținutului și eligibilității cererii de finanțare/plată depuse de beneficiar. Atât pentru evaluarea cererilor de finanțare cât și a cererilor de plată vom aborda principiul "4 ochi" prin care avem în vedere creșterea supervizării;

(f) Selecția operațiunilor, stabilirea cuantumului contribuției și prezentarea propunerilor către organismul responsabil pentru verificarea finală a eligibilității înainte de aprobare; Evaluatorul de proiecte vor respecta fișa măsurilor în ceea ce privește cuantumul contribuției.

(g) Monitorizarea implementării strategiei de dezvoltare locală plasate sub responsabilitatea comunității și a operațiunilor sprijinite și efectuarea de activități specifice de evaluare în legătură cu strategia respectivă. Monitorizarea implementării strategiei de dezvoltare locală este în atenția GAL pentru a verifica îndeplinirea obiectivelor strategiei GAL;

Echipa de implementare a SDL are următoarea componență:

- **Manager de proiect** - coordonează activitatea GAL cu privire la funcționarea GAL și evaluarea cererilor de plată depuse de GAL; Primește și evaluează cereri de plată depuse de beneficiari GAL; Asigură implementarea și respectarea planului de comunicare privind strategia de

dezvoltare locala; Redacteaza si transmite materiale pentru diseminarea informatiilor privind strict activitatea GAL;

Expert achizitii - este responsabil pentru ansamblul activitatilor ce se intreprind pentru atribuirea, incheierea si indeplinirea unui contract de achizitie publica si prin care se dobandesc, definitiv sau temporar produse, lucrari sau servicii;

- Primeste si evalueaza cererile de plata depuse de beneficiarii GAL;
 - **Evaluator proiecte** – asigura procesul de verificare al proiectelor depuse care se realizeaza in baza procedurilor de selectie nediscriminatorii si transparente si a unor criterii obiective, cu evitarea conflictelor de interese; Pregateste lucrarile pentru Comitetul de Selectie; Asigura buna gestionare a activitatilor de registratura/secretariat; Oferă din oficiu sau la cerere, informatii, la telefon sau la sediul GAL, referitor la derularea fondurilor europene LEADER privind: ghiduri, drepturile si obligatiile ce rezulta prin semnarea angajamentelor legale, etc;
- 1) **Consultant extern** – responsabil financiar se ocupa de supravegherea si controlul gestiunii financiar-contabile a GAL-ului;
 - 2) **Consultant extern** – juridic, IT, arhitect, etc.

Angajarea personalului se efectueaza cu respectarea Codului Muncii, precum si a legislatiei cu incidenta in reglementarea conflictului de interese.

Pentru personalul propriu s-a intocmit urmatoarea organigrama:

Organigrama Valea Prutului

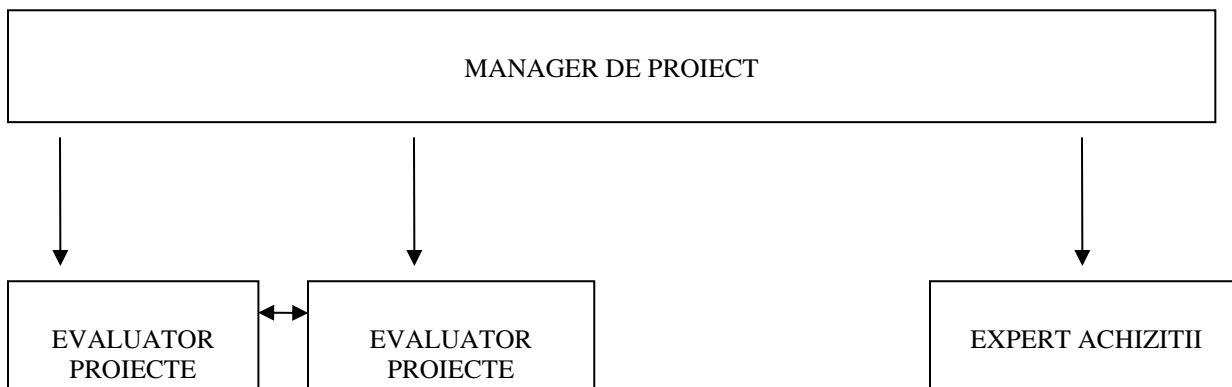

Evaluarea implementarii SDL reprezinta o sarcina obligatorie pentru GAL, conform art 34 din Regulamentul (UE) nr 1303/2013. Valea Prutului elaboreaza un Plan de Evaluare in care este descrisa modalitatea prin care se va realiza.

Capitolul X: Planul de finantare al strategiei

Planul de finantare al strategiei Asociației Valea Prutului va fi constituit din doua componente:
Componenta A:

- valoarea aferenta populatiei :42.770 locuitori * 19,84 euro/locuitor = 848.557 euro (numar intreg obtinut din aproximare la unitati prin adaos, s-au adunat 0,2 unitati);
- valoarea aferenta teritoriului: 739,15 kmp * 985,37 euro/kmp = 728.336 euro (numar intreg obtinut din aproximare la unitati prin lipsa, s-au scazut 0,24 unitati).

Total alocare financiara Componenta A: 1.576.893 euro.

Componenta B – valoarea aferenta nivelului de calitate obtinut in urma procesului de evaluare si selectie, exprimata in euro.(679550.31 euro)

Strategia de Dezvoltare Locala Valea Prutului consta in sprijinirea nevoilor prioritare, ce conduc la indeplinirea obiectivelor PNDR 2014-2020. Astfel, alocarea financiara a fost directionata spre prioritatile P2 (~~15.7821.09%~~), P3 (~~40.865.54%~~) si P6 (53,37%), iar 20% din valoare constituie cheltuielile de functionare si animare, necesare implementarii SDL.

In cadrul Anexei 4 – Planul de finantare, alocarea financiara majoritara, conform nevoilor precizate in cadrul Cap. III, s-a facut pentru P6 (53,37%), deoarece, aceasta are cea mai mare contributie la imbunatatirea calitatii vietii populatiei din teritoriul Valea Prutului.

De asemenea, indeplinirea P6 este realizata si prin prin DI 6A, datorita masurilor M1/2A, M2/3A, M3/3A, M4/6A si M6/6B ce conduc la crearea a 14 noi locuri de munca.

Contributia adusa domeniului de interventie 6B, se va realiza prin angrenarea unui numar de peste 10020 persoane care beneficiaza de servicii/ infrastructuri imbunatatite cu ajutorul masurilor M5/6B, M6/6B si M7/6B. Masura ce conduce la indeplinirea P2 propune investitii in domeniul agriculturii, ce reprezinta principala ocupatie si surse de venituri pentru populatie. Masurile M2/3A si M3/3A contribuie si la indeplinirea prioritatii P3, prin cel putin patru exploatații agricole care primesc sprijin pentru participarea la pietele locale si la circuitele de aprovizionare scurte. P3 are o alocare de ~~244993.78~~124993.78 euro, fiind a treia prioritate de interes in cadrul SDL.

Mai jos este redată alocarea financiara, care cumulează atât componenta A (1.576.893 euro) cât și componenta B (679.550 euro):

PRIORITATE	MĂSURA	INTENSITATEA SPRIJINULUI	CONTRIBUȚIA PUBLICĂ NERAMBURSABILĂ/ MĂSURĂ EURO (componenta A+B)	CONTRIBUȚIA PUBLICĂ NERAMBURSABILĂ/ PRIORITATE EURO (componenta A+B)	VALOARE PROCENTUALĂ (%)
2	M1 / 2A	50%, 70%, 90%	355,975.00 <u>47597</u> <u>5</u>	355,975.00 <u>475975</u>	15.7821.09%
3	M2 / 3A	50%, 70%, 90%	164,993.00 <u>44993</u> <u>.78</u>	244,993.78 <u>124993.78</u>	40.865.54%
	M3 / 3A	100%	80,000.00		
6	M4 / 6A	100%	120,000.00	1,204,185.87	53.37%

M5 / 6B	100%	29,274.00	
M6 / 6B	100%	59,663.25	
M7 / 6B	100%	995,248.62	
Cheltuieli de funcționare și animare		451,288.66	20,00%
TOTAL COMPONENTA A+ B		2,256,443	

CAPITOLUL XI: Procedura de evaluare si selectie a proiectelor depuse in cadrul SDL

Procedura de evaluare si selectie cuprinde informatii referitoare la componenta si obligatiile Comitetului de Selectie si ale Comisiei de Solutionare a Contestatiilor, informatii legate de primirea si evaluarea proiectelor, selectia proiectelor, rapoartele de selectie, etc. Selectia proiectelor in cadrul GAL va fi realizata de catre un Comitet de Selectie, format din membrii parteneriatului. La selectia proiectelor, se va aplica regula “dublului cvorum”, respectiv pentru validarea voturilor, este necesar ca in momentul selectiei sa fie prezenti cel putin 50% din parteneri, din care peste 50% sa fie din mediul privat si societatea civila.

Componenta Comitetului de Selectie(CS) si a Comisiei de Solutionare a Contestatiilor(CSC) se stabileste prin Hotararea membrilor Consiliului Director al GAL Valea Prutului.

Comitetul de Selectie este alcatuit astfel: 7 membri (3 reprezentanti ai administratiei publice, 4 reprezentanti ai sectorului privat si ai societatii civile) si 7 inlocuitori.

Comisia de solutionare a Contestatiilor este alcatuita astfel: 3 membri (un reprezentant al administratiei publice, 2 reprezentanti ai sectorului privat si ai societatii civile) si 3 inlocuitori.

In situatia in care persoana desemnata in Comitetul de Selectie sau in Comisia de Solutionare a Contestatiilor nu poate participa, din motive obiective, la lucrarile unei sesiuni de selectie, inlocuirea acesteia se face prin convocarea supleantului (inlocuitorului) care va prelua atributiile titularului. Secretariatul Comitetului de Selectie si al Comisiei de Solutionare a Contestatiilor este indeplinit de catre unul dintre angajatii GAL cu atributii in evaluarea proiectelor.

Presedintele, membrii si secretarul Comitetului de Selectie si ai Comisiei de Solutionare a Contestatiilor au urmatoarele obligatii: de a respecta confidentialitatea lucrarilor si imparțialitatea in adoptarea deciziilor; adoptarea deciziilor se face numai de catre presedinte si membri in unanimitate; consemnarea de catre secretar intr-un proces verbal a deciziilor adoptate in cadrul Comitetului de Selectie si a Comisiei de Solutionare a Contestatiilor.

Primirea si evaluarea proiectelor. GAL-ul este responsabil de elaborarea si implementarea Strategiei de Dezvoltare Locala, precum si de selectarea proiectelor care sunt conforme cu obiectivele formulate de acesta. Evaluarea proiectelor se realizeaza de catre evaluatori din cadrul GAL in conformitate cu procedura de evaluare a proiectelor. Dosarul cererii de finantare este depus in perioada de depunere specificata in apelul de selectie, la sediul GAL Valea Prutului de catre reprezentantul legal al potentialului beneficiar. Daca unul din proiectele depuse

pentru selectare apartine unuia din membrii CS/CSC, in aceasta situatie persoana (organizatia in cauza) nu va face parte din CS/CSC si va fi inlocuit de un membru supleant.

Rapoartele de Selectie. Dupa incheierea procesului de evaluare si selectie, Comitetul de Selectie va elabora si aproba un Raport de Selectie Intermediar, care va fi publicat pe pagina de web www.galvaleaprutului.ro. In baza acestuia, GAL va transmite rezultatele selectiei catre solicitanti. Beneficiarii care au fost notificati de catre GAL ca proiectele acestora au fost declarate neeligibile, pot depune contestatii la sediul GAL. Contestatiile pot fi depuse in termen de maximum 5 zile lucratoare de la primirea notificarii sau in maximum 10 zile lucratoare de la publicarea pe pagina web a GAL a Raportului Intermediar. Contestatiile primite vor fi analizate de catre Comisia de Solutionare a contestatiilor in termen de 3 zile lucratoare de la inregistrarea contestatiei la GAL, iar rezultatele vor fi transmise Comitetul de Selectie.

Comitetul de Selectie va emite Raportul de selectie final, in care vor fi inscrise proiectele retrase, neeligibile, eligibile neselectate si eligibile selectate, valoarea acestora, numele solicitantilor, iar pentru proiectele eligibile punctajul obtinut pentru fiecare criteriu de selectie. In Raportul de Selectie Final vor fi evidentiata proiectele declarate eligibile sau selectate in baza solutionarii contestatiilor. GAL va publica pe pagina de web www.galvaleaprutului.ro Raportul de Selectie Final si va instiinta solicitantii asupra rezultatelor procesului de evaluare si selectie prin notificari. GAL poate exclude din flux etapa de raport intermediar si perioada de primire a contestatiilor si poate sa elaboreze direct Raportul de Selectie Final in situatia in care nu exista proiecte eligibile si neselectate, deci cand valoarea totala a proiectelor eligibile este mai mica sau egala cu alocarea financiara a apelului de selectie si cand nu exista conditii care sa conduca la contestarea rezultatului procesului de evaluare si selectie.

PARTENERI PUBLICI 43 %			
Nr.crt.	Partener	Functia in CS	Tip/Observatii
1	UAT Romanesti	MEMBRU SUPLEANT	Administratie publica locala
2	UAT Bivolari	MEMBRU SUPLEANT	Administratie publica locala
3	UAT Probota	MEMBRU SUPLEANT	Administratie publica locala
4	UAT Andrieseni	MEMBRU	Administratie publica locala
5	UAT Popricani	MEMBRU	Administratie publica locala
6	UAT Santa Mare	MEMBRU	Administratie publica locala
PARTENERI PRIVATI 43%			
Nr.crt.	Partener	Functia in CS	Tip/Observatii
1	SC Agromixt Spineni SRL	MEMBRU	PRIVAT
2	Turcanu V. Daria II	MEMBRU	PRIVAT

		SUPLEANT	
3	SC Magnoli Trans SRL Popricani	MEMBRU SUPLEANT	PRIVAT
4	Dadu C. Grigorita II	MEMBRU SUPLEANT	PRIVAT
5	SA Astra Trifesti	MEMBRU	PRIVAT
6	SC Agricola Andrieseni SRL	MEMBRU	PRIVAT
PARTENERI SOCIETATE CIVILA(ONG) 14%			
Nr.crt.	Partener	Funcția în CS	Tip/Observatii
1	Parohia Sf. Spiridon Tiganasi	MEMBRU	SOCIETATE CIVILA
2	Asociația Cetrul de sprijin pentru reintegrare socială a grupurilor vulnerabile	MEMBRU SUPLEANT	SOCIETATE CIVILA
PERSOANE FIZICE RELEVANTE(maximum 5%)			
Nr.crt.	Partener	Funcția în CS	Tip/Observatii

Capitolul XII: Descrierea mecanismelor de evitare a posibilelor conflicte de interese conform legislației naționale

Descrierea mecanismelor in conformitate cu Ordonanta de Urgenta a Guvernului nr. 66/2011.

Pentru a garanta transparenta in procesul decizional si pentru a evita orice potential conflict de interese, in implementarea strategiei GAL exista o separare adecvata a responsabilitatilor. Persoanele implicate in elaborarea proiectului nu pot fi implicate in procesul de selectie sau de aprobare a acestuia. Persoanele implicate in elaborarea, evaluarea, selectia sau aprobarea proiectului nu trebuie sa fie implicate in activitati de verificare a cererilor de plata.

Nu au dreptul sa fie implicate in procesul de verificare/evaluare/aprobare a cererilor de finantare sau a programelor in cadrul unei proceduri de selectie urmatoarele persoane: cele care detin parti sociale, parti de interes, actiuni din capitalul subscris al unuia dintre solicitanti sau care fac parte din organul de conducere al unuia dintre solicitanti; sot/sotie, ruda sau afin, pana la gradul al doilea inclusiv cu persoane care detin parti sociale al unuia dintre solicitanti si persoanele despre care se constata ca pot avea interes de natura sa le afecteze impartialitatea pe parcursul procesului de verificare/evaluare/aprobare a cererilor de finantare;

Prin urmare, GAL Valea Prutului va elabora o politica in materie de conflict de interese care sa atenueze riscurile si sa evite eventualele cazuri; Documentul de politica referitor la conflictele de interese in cadrul procedurilor va aborda mai multe aspecte dupa cum urmeaza: va viza procedura de achizitie publica in ansamblu ei si gestionarea contractelor ulterioare, va indeplini cerintele in materie de achizitii prevazute in actele legislative nationale si in directivele UE, va viza un capitol distinct aferent declaratiilor privind absentia conflictului de interese, va include trimiteri la etica si integritatea personalului implicat;

GAL Valea Prutului considera extrem de important ca personalul GAL, partenerii implicati in Comitetul de Selectie cat si colaboratorii sa aiba cunostinta de situatiile eventuale si potentiale conflicte de interese, de implicatiile acestora, de maniera optima de abordare si evitarea acestora;

GAL Valea Prutului are in vedere actualizarea siteului propriu cu materiale specifice consacrate acestui subiect. Acestea vor aborda conflictul de interese atat in procedurile de selectie a proiectelor cat si in procedurile de atribuire atat pentru GAL cat si pentru partenerii implicati;

Personalul de conducere va institui proceduri si documentatii interne referitoare la conflictul de interese pentru a monitoriza si a detecta orice incalcari ale normelor privind conflictele de interese si va aplica sanctiuni corespunzatoare. Structurile de conducere vor stabili un lant clar de responsabilitati, precum si mecanisme eficiente de control;

GAL Valea Prutului are in vedere pentru evitarea posibilelor conflicte de interese, efectuarea a doua tipuri de actiuni: cu caracter preventiv: pentru a preveni conflictele de interese aparente/potentiale/reale si in scopul sanctionarii/remedierii: pentru a depista si solutiona conflictele de interese, pentru a sanctiona persoanele in cauza, pentru a corecta orice prejudiciu cauzat de conflictul de interese;

Verificarile pentru evitarea conflictelor de interese se bazeaza si pe declaratia privind absentia conflictului de interese a personalului tinand seama de datele si informatiile furnizate de : organizatia insasi, alte organizatii (ex. Registrul comertului) sau alte surse de informatii deschise.

Anexa 1**Acord de parteneriat**

Noi, partenerii semnatori ai acestui angajament, acționând în calitate de responsabili ai organismelor reprezentate, desemnăm de comun acord pe Lungu Vasile, în calitate de reprezentant legal al parteneriatului Asociația Grupul de Acțiune Locală Valea Prutului să ne reprezinte în raport cu autoritățile implicate în procesul de evaluare, selecție și implementare a SDL în perioada de programare 2014-2020.

Nr. crt.	Denumirea partenerului	Statutul partenerului (ONG, SRL, autoritate publică etc.)	Numele și prenumele reprezentantului legal al partenerului	Funcția reprezentantului legal	Semnătura reprezentantului legal	Data semnării Acordului de parteneriat
1.	UAT Andrieseni	UAT	Turcu Maricel	primar		14.04.2016
2.	SC Agralmixt SA Andrieseni	SA	Buimac Ioan	administrator		14.04.2016
3.	SC Agricola Andrieseni SRL	SRL	Buimac Ioan	administrator		14.04.2016
4.	SC Agromixt Spineni SRL	SRL	Cibotaru Ioan	administrator		14.04.2016
5.	Turcanu V. Daria Intreprindere individuala	II	Turcanu Daria	Titular II		14.04.2016

Nr. crt.	Denumirea partenerului	Statutul partenerului (ONG, SRL, autoritate publică etc.)	Numele și prenumele reprezentantului legal al partenerului	Funcția reprezentantului legal	Semnătura reprezentantului legal	Data semnării Acordului de parteneriat
6.	UAT Bivolari	UAT	Teodorescu Liviu	primar		14.04.2016
7.	SA Romclarias SRL Bivolari	SA	Romantov Eusebiu Octavian	administrator		14.04.2016
8.	Centrul Dimitrie Bejan Bivolari	ONG	Ojoc Emil	presedinte		
9.	SC Albatros SRL Bivolari	SRL	Lungu Loredana	administrator		14.04.2016
10.	SC Grup de producatori cereale „Lunca Prut” SRL Bivolari	SRL	Lungu Vasile	administrator		14.04.2016

Nr. crt.	Denumirea partenerului	Statutul partenerului (ONG, SRL, autoritate publică etc.)	Numele și prenumele reprezentantului legal al partenerului	Funcția reprezentantului legal	Semnătura reprezentantului legal	Data semnării Acordului de parteneriat
11.	SA Astra Trifesti	SA	Lungu Vasile	administrator		14.04.2016
12.	OUI AQUA Solonet Sud Trifesti	OUI	Lungu Vasile	administrator		14.04.2016
13.	SC Agroindustrial Ceres SRL Bivolari	SRL	Lungu Vasile	administrator		14.04.2016
14.	UAT Popricani	UAT	Parlog Valeriu	primar		14.04.2016

Nr. crt.	Denumirea partenerului	Statutul partenerului (ONG, SRL, autoritate publică etc.)	Numele și prenumele reprezentantului legal al partenerului	Funcția reprezentantului legal	Semnătura reprezentantului legal	Data semnării Acordului de parteneriat
15.	Asociatia Sportiva Olimpia Popricani	ONG	Teodoru Gheorghe Gabi	presedinte		14.04.2016
16.	SC Magnolitrans SRL Popricani	SRL	Jalba Magneriu Catalin	administrator		14.04.2016
17.	Parohia Sf. Nicolae Popricani	UC	Argatu Alexandru	preot		14.04.2016

Nr. crt.	Denumirea partenerului	Statutul partenerului (ONG, SRL, autoritate publică etc.)	Numele și prenumele reprezentantului legal al partenerului	Funcția reprezentantului legal	Semnătura reprezentantului legal	Data semnării Acordului de parteneriat
18.	SC Furnica SRL Popricani	SRL	Crudu Constantin	administrator		
19.	SC Agricola Popricani SRL	SRL	Picu Andrei	administrator		
20.	SC Magnius Impex SRL Popricani	SRL	Jalba Silviu Corneliu	administrator		
21.	SC Euroelmar SRL Popricani	SRL	Parlog Elena	administrator		
22.	SC Euroglobal Invest SRL Popricani	SRL	Parlog Paul Valentin	administrator		
23.	SC Reando MMG SRL Iasi Punct de lucru Popricani	SRL	Mustata Relu	administrator		

Nr. crt.	Denumirea partenerului	Statutul partenerului (ONG, SRL, autoritate publică etc.)	Numele și prenumele reprezentantului legal al partenerului	Funcția reprezentantului legal	Semnătura reprezentantului legal	Data semnării Acordului de parteneriat
24.	UAT Probota	UAT	Dadu Vasile	primar		14.04.2016
25.	Dadu Grigorita Intreprindere Individuala Probota	II	Dadu Grigorita	titular II		14.04.2016
26.	Zamisnicu Mihai Remus Intreprindere Individuala Probota	II	Zamisnicu Mihai Remus	titular II		14.04.2016

Nr. crt.	Denumirea partenerului	Statutul partenerului (ONG, SRL, autoritate publică etc.)	Numele și prenumele reprezentantului legal al partenerului	Funcția reprezentantului legal	Semnătura reprezentantului legal	Data semnării Acordului de parteneriat
27.	UAT Romanesti	UAT	Hutanu Gheorghe	primar		14.04.2016
28.	SC Cecapa SRL Romanesti	SRL	Hutanu Augustin	administrator		14.04.2016
29.	SC Petrom SRL Romanesti	SRL	Hutanu Augustin	administrator		14.04.2016

Nr. crt.	Denumirea partenerului	Statutul partenerului (ONG, SRL, autoritate publică etc.)	Numele și prenumele reprezentantului legal al partenerului	Funcția reprezentantului legal	Semnătura reprezentantului legal	Data semnării Acordului de parteneriat
30.	UAT Roscani	UAT	Gheorghiu Ginovel	primar		14.04.2016
31.	UAT Santa Mare	UAT	Relinschi Viorel	primar		14.04.2016
32.	Relinschi Ionela Persoana Fizica Autorizata Santa Mare	PFA	Relinschi Ionela	titular PFA		14.04.2016
33.	Parohia Nasterea Maicii Domnului Santa Mare	UC	Nechita Alexandru	preot		14.04.2016

Nr. crt.	Denumirea partenerului	Statutul partenerului (ONG, SRL, autoritate publică etc.)	Numele și prenumele reprezentantului legal al partenerului	Funcția reprezentantului legal	Semnătura reprezentantului legal	Data semnării Acordului de parteneriat
34.	UAT Stefanesti	UAT	Rusu Stefanel	primar		14.04.2016
35.	Rusu Dan Persoana Fizica Autorizata Stefanesti	PFA	Rusu Dan	titular PFA		14.04.2016
36.	Mocanu Sergiu Intreprindere Familiala Stefanesti	IF	Mocanu Sergiu	titular IF		14.04.2016
37.	Marineac Augustin Iustin Intreprindere Individuala Bobulesti	II	Marineac Augustin Iustin	Titular II		14.04.2016

Nr. crt.	Denumirea partenerului	Statutul partenerului (ONG, SRL, autoritate publică etc.)	Numele și prenumele reprezentantului legal al partenerului	Funcția reprezentantului legal	Semnătura reprezentantului legal	Data semnării Acordului de parteneriat
38.	UAT Trifesti	UAT	Ivanuca Alexandru	primar		14.04.2016
39.	SC Bonga SRL Trifesti	SRL	Burcus Neculae	administrator		14.04.2016
40.	SC Boga SRL Trifesti	SRL	Burcus Nicu Bogdan	administrator		14.04.2016
41.	UAT Tiganasi	UAT	Chirila Iulian	primar		14.04.2016

Nr. crt.	Denumirea partenerului	Statutul partenerului (ONG, SRL, autoritate publică etc.)	Numele și prenumele reprezentantului legal al partenerului	Funția reprezentantului legal	Semnătura reprezentantului legal	Data semnării Acordului de parteneriat
42.	SA Moldova Tiganasi	Societate Agricola	Placinski Aurel	administrator		14.04.2016
43.	SC Agricola 96 SA	SA	Valeanu Emil	administrator		14.04.2016
44.	Parohia Sf. Spiridon	ONG	Bors Dragos	preot		14.04.2016

Nr. crt.	Denumirea partenerului	Statutul partenerului (ONG, SRL, autoritate publică etc.)	Numele și prenumele reprezentantului legal al partenerului	Funcția reprezentantului legal	Semnătura reprezentantului legal	Data semnării Acordului de parteneriat
45.	UAT Victoria	UAT	Cretu Daniel	primar		14.04.2016
46.	SC Prestserv Impex SRL Sculeni-Victoria	SRL	Stan Viorel	administrator		14.04.2016
47.	Asociatia Centrul de sprijin pentru reintegrare sociala a	ONG	Borcoi Petru-Jupiter	presedinte		14.04.2016

Nr. crt.	Denumirea partenerului	Statutul partenerului (ONG, SRL, autoritate publică etc.)	Numele și prenumele reprezentantului legal al partenerului	Funcția reprezentantului legal	Semnătura reprezentantului legal	Data semnării Acordului de parteneriat
	grupurilor vulnerabile Botosani					

Anexa 2

Fișa de prezentare a teritoriului

Codul SIRUT A	Numele localității			Nr. locuitori		Suprafață	
	Județ	Comună	Oraș/ Municipiu	nr.loc./comună	nr.loc./oraș/municipiu	km ² /comună	km ² /oraș/municipiu
95667	Iasi	Andrieseni		4177		94.49	
95943	Iasi	Bivolari		4180		78.77	
98505	Iasi	Popricani		7393		68.62	
98649	Iasi	Probota		3479		78.66	
100344	Iasi	Roscani		1442		37.99	
99879	Iasi	Tiganasi		4036		65.52	
99600	Iasi	Trifesti		3774		54.86	
100004	Iasi	Victoria		4282		61.16	
38848	Botosani	Romanesti		1944		39.34	
39168	Botosani		Stefanesti		5314		96.58
38893	Botosani	Santa Mare		2749		63.16	
Total				37456	5314	642.57	96.58
Total general				42770		739.15	
% locuitori orașe/municipii din total locuitori (≤25%)				12.42			
Densitatea				57.86			

Sursa teritoriu: <http://statistici.insse.ro/shop/index.jsp?page=tempo3&lang=ro&ind=AGR101B>

Sursa populatie: <http://www.recensamantromania.ro/rezultate-2/>

Componenta parteneriatului

PARTENERI PUBLICI			
Nr. crt.	Denumire partener	Sediul social/sediul secundar/punct de lucru/sucursală/ filială (localitate) ¹³	Obiect de activitate
1	UAT Andrieseni	ANDRIESENİ	Administratie publica locala
2	UAT BIVOLARI	BIVOLARI	Administratie publica locala
3	UAT POPRICANI	POPRICANI	Administratie publica locala
4	UAT PROBOTA	PROBOTA	Administratie publica locala
5	UAT ROMANESTI	ROMANESTI	Administratie publica locala
6	UAT ROSCANI	ROSCANI	Administratie publica locala
7	UAT SANTA MARE	SANTA MARE	Administratie publica locala
8	UAT STEFANESTI	STEFANESTI	Administratie publica locala
9	UAT TRIFESTI	TRIFESTI	Administratie publica locala
10	UAT TIGANASI	TIGANASI	Administratie publica locala
11	UAT VICTORIA	VICTORIA	Administratie publica locala
PONDEREA PARTENERILOR PUBLICI DIN TOTAL PARTENERIAT 23.4%			
PARTENERI PRIVAȚI (inclusiv parteneriat într-un domeniu relevant constituit juridic înainte de lansarea apelului de selecție)			
Nr. crt.	Denumire partener	Sediul social/sediul secundar/punct de lucru/sucursală/ filială(localitate) ¹	Obiect de activitate
1	AGRALMIXT SA	SAT ANDRIESENİ, COMUNA ANDRIESENİ	AGRICOL (CAEN 0111)

¹³ Se va completa cu denumirea localității din teritoriul acoperit de parteneriat în care este înregistrat sediul/punctul de lucru/etc. Pentru partenerii care nu au sediu/punct de lucru/etc. în teritoriul acoperit de parteneriat se menționează localitatea și județul din afara teritoriului în care sunt înregistrați.

2	AGRICOLA ANDRIESENI SRL	SAT SPINENI COMUNA ANDRIESENI	AGRICOL (CAEN 0111)
3	AGROMIXT SPINENI SRL	SAT SPINENI, COMUNA ANDRIESENI	AGRICOL (CAEN 0111)
4	TURCANU V. DARIA II	SAT ANDRIESENI, COMUNA ANDRIESENI	AGRICOL (CAEN 0111)
5	ROM.CLARIS SRL	SAT BIVOLARI, COMUNA BIVOLARI	ACVACULTURA (CAEN 0322)
6	ALBATROS SRL	SAT TABARA, COMUNA BIVOLARI	CONSTRUCTII (CAEN 4120)
7	GRUP DE PRODUCATORI CEREALE „LUNCA PRUT” SRL	SAT BIVOLARI, COMUNA BIVOLARI	COMERT(CAEN 4621)
8	SOCIETATEA AGRICOLA „ASTRA”	SAT TRIFESTI, COMUNA TRIFESTI	AGRICOL(CAEN 0111)
9	OUAI AQUA SOLONET SUD TRIFESTI	SAT TRIFESTI, COMUNA TRIFESTI	PRESTARI SERVICII CAEN (0161)
10	AGROINDUSTRIAL CERES SRL	SAT BIVOLARI, COMUNA BIVOLARI	AGRICOL (CAEN 0111)
11	MAGNOLI-TRANS SRL	SAT POPRICANI, COMUNA POPRICANI	TRANSPORTURI (CAEN 6021)
12	FURNICA SRL	SAT POPRICANI, COMUNA POPRICANI	MORARIT (CAEN 1061)
13	AGRICOLA POPRICANI SRL	SAT POPRICANI, COMUNA POPRICANI	AGRICOL (CAEN 0111)
14	MAGNIUS IMPEX SRL	SAT POPRICANI, COMUNA POPRICANI	PUBLICITATE (CAEN 7440)
15	EURO-ELMAR SRL	SAT POPRICANI, COMUNA POPRICANI	AGRICOL (CAEN 0111)
16	EUROGLOBAL INVEST SRL	SAT POPRICANI, COMUNA POPRICANI	AGRICOL (CAEN 0111)
17	IONITA VICTOR-STEFAN PFA	SAT POPRICANI, COMUNA POPRICANI	AGRICOL (CAEN 0130)
18	DADU C. GRIGORITA II	SAT PERIENI, COMUNA PROBOTA	AGRICOL(CAEN 0111)
19	ZAMISNICU P.MIHAI-REMUS II	SAT BALTENI, COMUNA PROBOTA	AGRICOL (CAEN 0111)
20	CECAPA SRL	SAT DAMIDENI, COMUNA ROMANESTI	AGRICOL (CAEN 0111)
21	PETROM SRL	SAT DAMIDENI, COMUNA ROMANESTI	PATISERIE (CAEN 1071)

22	RELINSCHI IONELA II	SAT SANTA MARE , COMUNA SANTA MARE	PRESTARI SERVICII (CAEN 0161)
23	RUSU DAN II	ORAS STEFANESTI	PRESTARI SERVICII (CAEN 0161)
24	MOCANU SERGIU IF	ORAS STEFANESTI	PRESTARI SERVICII (CAEN 0161))
25	MARINEAC AUGUSTIN- IUSTIN II	SAT BOBULESTI, ORAS STEFANESTI	APICOL (CAEN 0149)
26	BONGA SRL	SAT TRIFESTI, COMUNATRIFESTI	AGRICOL (CAEN 0111)
27	BOGA TRIFESTI SRL	SAT ZAPOLODENI, COMUNA TRIFESTI	ZOOTEHNIC (CAEN 0141)
28	SOCIETATEA AGRICOLA MOLDOVA TIGANASI	SAT TIGANASI, COMUNA TIGANASI	AGRICOL (CAEN 0111)
29	AGRICOLA 96 SA TIGANASI	SAT TIGANASI, COMUNA TIGANASI	AGRICOL (CAEN 0111)
30	PREST SERV IMPEXT SRL	SAT SCULENI, COMUNA VICTORIA	AGRICOL (CAEN 0111)
PONDEREA PARTENERILOR PRIVATI DIN TOTAL PARTENERIAT 63.83%			
PARTENERI SOCIETATE CIVILĂ (ONG)			
Nr. crt.	Denumire partener	Sediul social/sediul secundar/punct de lucru/sucursală/filială (localitate) ¹	Obiect de activitate ¹⁴
1.	ASOCIATIA CENTRUL „DIMITRIE BEJAN”	SAT TRIFESTI, COMUNA TRIFESTI	CULTURA, TINERET
2	ASOCIATIA SPORTIVA OLIMPIA POPRICANI	SAT POPRICANI, COMUNA POPRICANI	SPROT
3	PAROHIA SF. NICOLAE POPRICANI	SAT POPRICANI, COMUNA POPRICANI	CULT
4	PAROHIA NASTEREA MAICII DOMNULUI SANTA MARE	SAT SANTA MARE , COMUNA SANTA MARE	CULT
5	PAROHIA SF. SPIRIDON TIGANASI	SAT TIGANASI, COMUNA TIGANASI	CULT
6	ASOCIATIA CENTRUL DE SPRIJIN PENTRU REINTEGRARE SOCIALA A GRUPURILOR VULNERABILE	MUNICIPIUL BOTOSANI, JUD. BOTOSANI	TINERI, FEMEI, ROOMI

¹⁴ Se va evidenția obiectul de activitate care reprezintă interesele unei minorități locale/interesele tinerilor/femeilor/ domeniul protecției mediului.

PONDEREA PARTENERILOR – SOCIETATE CIVILĂ DIN TOTAL PARTENERIAT 12.77%

PARTENERI PERSOANE FIZICE RELEVANTE

Nr. crt. 1	Denumire partener	Sediul social/sediul secundar/punct de lucru/sucursală/filială (localitate) ¹	Obiect de activitate ¹⁵
PONDEREA PARTENERILOR- PERSOANE FIZICE RELEVANTE DIN TOTAL PARTENERIAT 0%			

¹⁵ Se va evidenția obiectul de activitate care reprezintă interesele unei minorități locale/interesele tinerilor/femeilor/ domeniul protecției mediului.

ANEXA 4 - PLANUL DE FINANTARE

Suprafata teritoriului GAL	Populație teritoriu GAL	Valoare totală componenta A (euro)	Valoare totală componenta B (euro)	Total componenta A+B
739.15	42,770.00	1,576,893.00	679,550.31	2,256,443

COMPONENTA A + COMPONENTA B	PRIORITATE	MĂSURA	INTENSITATE A SPRIJINULUI	CONTRIBUȚIA PUBLICĂ NERAMBURSABILĂ/ MĂSURĂ ² (FEADR + BUGET NAȚIONAL) EURO	CONTRIBUȚIA PUBLICĂ NERAMBURSABILĂ/PRIORITATE (FEADR + BUGET NAȚIONAL) EURO	VALOARE PROCENTUALĂ ³ (%)
	1				0	0.00%
	2	M1/2A Modernizarea exploației agricole	50%, 70%, 90%	355,975.00 <u>475,975.00</u>	355,975.00 <u>475,975.00</u>	15.78% <u>21.09%</u>
	3	M2/3A Procesarea producției agricole	50%, 70%, 90%	164,993.78 <u>44,993.78</u>	244,993.00 <u>124,993.78</u>	10.86% <u>5.54%</u>
		M3/3A - Cooperare pentru dezvoltare	100%	80,000.00		
	4				0	0.00%
	5				0	0.00%

	6	M4/6A - Diversificarea economiei în teritoriul Valea Prutului	100%	120,000.00	1,204,185.87	53.37%
		M5/6B - Integrarea minorității rrome	100%	29,274.00		
		M6/6B - Dezvoltarea infrastructurii sociale	100%	59,663.25		
		M7/6B - Revitalizarea satelor	100%	995,248.62		
	Cheltuieli de funcționare și animare ⁴		100%	451,288.66		20.00%
TOTAL COMPONENTA A + B			2,256,443			

^[1] Va fi completată cu valoarea aferentă teritoriului și populației vizate de SDL, exprimată în Euro.

^[2] Alocarea financiară pe măsuri va fi stabilită în funcție de nevoile identificate.

^[3] Va fi indicată valoarea procentuală pe fiecare prioritate raportată la costurile publice totale efectuate pentru componenta A/ componenta B.

^[4] Valoarea nu trebuie să depășească 20% (25% pentru Delta Dunării) din costurile publice totale efectuate pentru această strategie.

^[5] Nu va fi completată la momentul depunerii SDL. Valoarea aferentă componentei B va fi comunicată ulterior publicării raportului final de selecție, în vederea definitivării planului de finanțare.

Verificare total
masuri

1,805,155

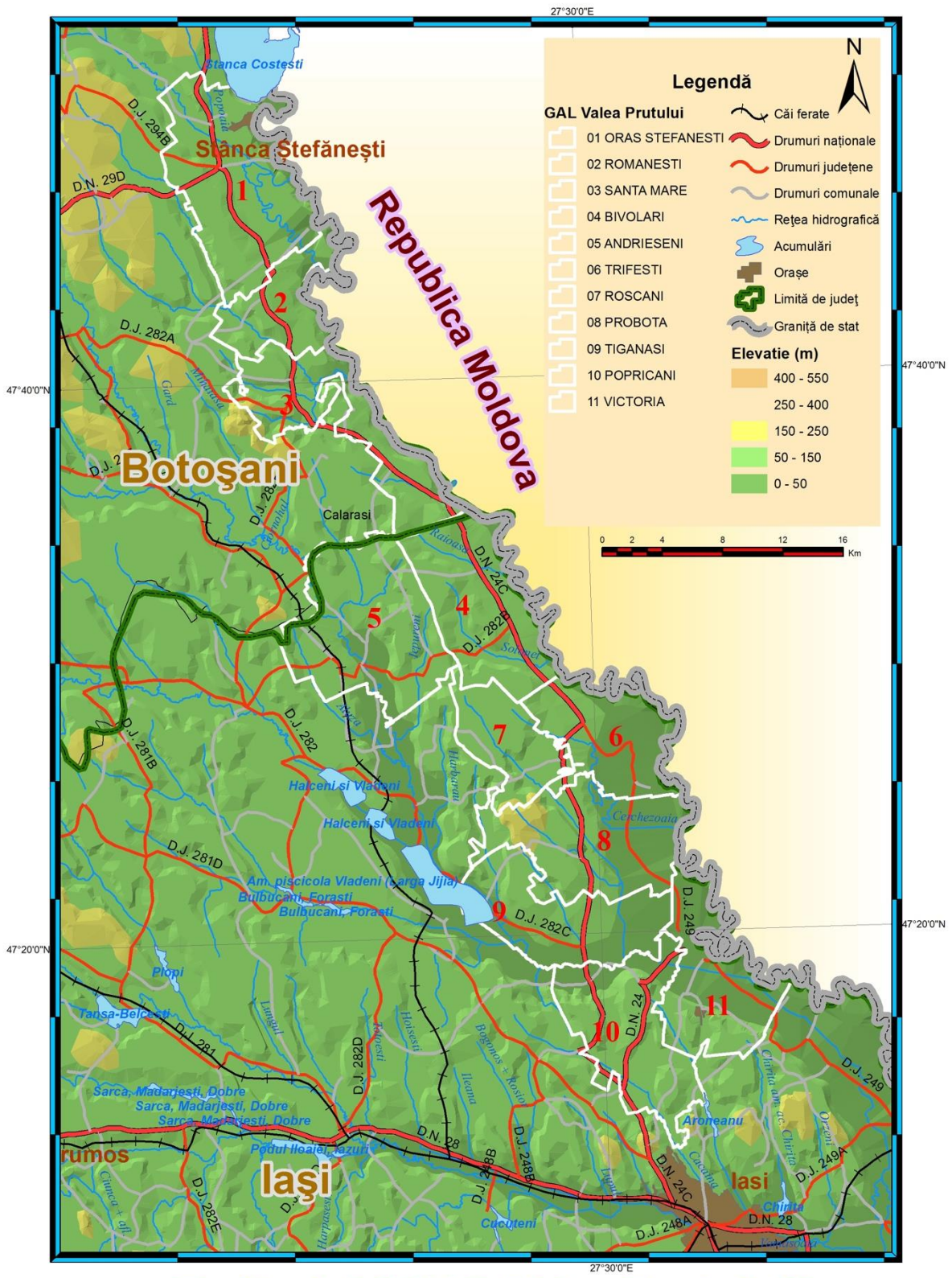

Teritoriul "GAL Valea Prutului"

Documente justificative privind animarea

Documente justificative ale membrilor parteneriatului

Atribuțiile corespunzătoare fiecărei funcții din cadrul echipei de implementare a SDL

Atribuțiile postului manager de proiect

Coordonează activitatea GAL privind întocmirea dosarelor de achiziții și depunerea cererilor de plată;
Primește și evaluează cereri de plată depuse de beneficiari GAL;
Furnizează informații necesare elaborării planului de comunicare, informare și promovare din Strategia de Dezvoltare Locală;
Redactează și transmite materiale pentru diseminarea informațiilor privind strict activitatea GAL;
Asigură activitatea de animare, promovare și informare conform planului de comunicare și acțiunile planificate și organizate din Strategia de Dezvoltare Locală;
Asigură cooperarea cu AFIR și asigură respectarea cerințelor procedurale în implementarea strategiei de dezvoltare locală;
Colaborează cu personalul din celelalte compartimente ale Valea Prutului;
Asigură conformitatea cu obligațiile referitoare la publicitate, asigură informarea publică privind implementarea Strategiei;
Asigură promovarea SDL prin participarea la diverse manifestări;
Asigură buna gestionare administrativă a Valea Prutului; asigură implementarea strategiei de dezvoltare locală;
Raportează Consiliului Director stadiul acțiunilor desfășurate privind comunicarea, informarea și promovarea SDL;
Participa la întâlnirile organizate în cadrul RNDR, FNGAL, etc
Participa la activitățile privind animarea teritoriului, organizarea întâlnirilor GAL, elaborare ghiduri, monitorizarea și evaluare SDL, participa la activitățile de instruire;
Asigură verificarea în teren a cererilor de plată depuse de beneficiarii GAL;
Îndeplinește și alte sarcini stabilite prin Regulamentul de organizare și funcționare GAL.

Atribuțiile postului evaluator proiecte:

Asigură procesul de verificare al proiectelor depuse;
Intocmește dosarul administrativ al fiecărui proiect;
Pregătește lucrările pentru Comitetul de Selecție și Comisia de Soluționare a Contestatiilor;
Asigură activitatea de secretariat; Intocmește registrele de intrări ieșiri;
Arhivează documentele aferente activității desfășurate pe suport de hârtie și electronic;
Urmărește implementarea proiectelor depuse la GAL;
Participa la activitățile de animare, promovare, informare ale GAL;
Participa la activitățile RNDR și FNGAL;

Elaborarea recomandarilor si propunerilor in vederea imbunatatirii implementarii proiectelor;
Verifica conformitatea proiectelor si in teren;
Participa la activitatile privind animarea teritoriului, organizarea intalnirilor GAL, elaborare ghiduri, monitorizarea si evaluare SDL, participa la activitatile de instruire;
Îndeplinește și alte sarcini stabilite prin Regulamentul de organizare și funcționare al GAL;

Atribuțiile postului – expert achizitii:

Concepe informatii necesare elaborarii planului de comunicare, informare si promovare din SDL;
Intocmeste dosarele de achizitii aferente costurilor de functionare si animare;
Monitorizeaza contractele de achizitie publica prin care se dobandesc, definitiv sau temporar produse sau servicii;
Organizeaza si arhiveaza documentele aferente activitatii desfasurate;
Asigura activitatea de promovare si informare conform planului de comunicare si actiunile planificate si organizate din SDL;
Asigura prin actiunile desfasurate constientizarea potentialilor beneficiari cu privire la oportunitatile ce decurg din implementarea SDL;
Colaboreaza cu personalul din celelalte compartimente ale Valea Prutului;
Asigura conformitatea cu privire la obligatiile referitoare la publicitate;
Asigura promovarea SDL prin participarea la diverse manifestari;
Asigura monitorizarea zilnica a informatiilor din mass-media locala/judeteana referitoare la SDL;
Verifica conformitatea cererilor de plata pentru proiectele selectate (cu exceptia situatiilor in care GAL-ul este beneficiar);
Raspunde de respectarea regulilor privind evitarea conflictului de interese pe parcursul aplicarii procedurii de atribuire a contractelor de achizitii publice, de constituirea si de activitatea comisiilor specifice fiecarui tip de procedura ales;
Participa la activitatile RNDR si FNGAL;
Asigura verificarea conformitatii in teren a cererii de plata;
Participa la activitatile privind animarea teritoriului, organizarea intalnirilor GAL, elaborare ghiduri, monitorizare, evaluare SDL, participa la activitatile de instruire.
Intocmeste cererile de plata pentru functionare si animare GAL;
Îndeplinește și alte sarcini stabilite prin Regulamentul de organizare și funcționare GAL.